PL ISSN
0208 — 5968
Nr indeksu 35657

DUNAJEC

TYGODNIK PZPR

Nr 6 (327) Rok VIII Nowy Sącz, 8 lutego 1987 r. Cena 20 zł

Fot. JANUSZ BARAN

ALICJĄ BASTĄ

W służbie niepodległej

Mówi o sobie, że był wszędzie tam, gdzie w niepodległej Polsce działo się coś ważnego. Walczył i budował. Trzy razy opuszczał dom idąc na wojnę. Dwa razy zawalił mu się świat i dwa razy go odbudowywał. Admirałer Piłsudskiego, zgłosił się jako ochotnik w czasie zamachu majowego, by bronić legalnego rządu. Uczestnik wojny 1920 roku żołnierz AK, w 1947 r. wstąpił do PPR trzeźwo oceniając nową rzeczywistość.

JANUSZ TYMOWSKI twierdzi, że bardziej czuł się przemysłowcem niż naukowcem, jednak właśnie nauce poświęcił ponad 30 lat wypełnionego pracą życia i dziś jest znany głównie jako profesor Politechniki Warszawskiej, członek towarzystw naukowych, polskich i zagranicznych, autor programów kształcenia i wyborzystania inżynierów. Natomiast jego życie „przemysłowca" zna niewielu.

*

Dla 16-letniego gimnazjalisty świat był prosty, a cel jasny — walczyć z wrogiem. Dojdzie potem, z perspektywy minionych lat, okazywało się, że owe listopadowe dni klebiły się od prądów, frakcji i ich odłamów, organizmów i organizacji władz i ich namiastek. Na początku listopada 1918 r. lubelscy gimnazjaliści rozbrajali Austriaków, w dwa tygodnie później ich rozbrajały oddziały „republiki polskiej" Moraczewskiego, a w tzw. międzyczasie stojącego na posterunku polonistę Mączewskiego rozbrajał jego własny uczeń, bo obaj należeli do różnych frakcji walczących o ten sam cel.

Profesor do dziś nie wie, komu właściwie podlegał jego oddział. Uczniowie przychodzili po służbie do szkoły z karabinami, nauczyciele z oficerskimi pistoletami, a na „lekcjach" trwały zażarte dyskusje o tym, co się właściwie dzieje.

— Lublin był wtedy kotłem, w którym kipiały dziesiątki składników — wspomina profesor — byłem za młody, żeby je wszystkie rozróżnić. Ale jedno było dla nas jasne — nadchodziła wolność. Każde pokolenie przed nami przelewało na próżno krew. A nam się to udało! Byliśmy w euforii.

Szkoła lubelska im. Stefana Batorego znana była z wysokiego poziomu nauczania i ożywionej działalności podziemnej. Działała tam konspiracyjna organizacja „Peł" (od słowa „Przyszłość") założona jeszcze w 1860 r. przez T. T. Jeża. Działały „kadry szkolne" — przybudówka POW, zorganizowane na sposób wojskowy w plutony klasowe, kompanię szkolną, która była częścią lubelskiego batalionu szkolnego. Dowódcą kompanii szkolnej był Kuba Kiełbasz, a może Kiełper (profesor nigdy nie widział tego nazwiska napisanego), uczeń starszej klasy, który już zdążył przejść przez legiony. On, wspólnie ze Stanisławem Czechowiczem, także legionistą, brutem poety Józefa, prowadził ćwiczenia wojskowe. W Ogrodzie Saskim rozsypywała się uczniowska tyraliera, rozlegały się salwy... uderzeń w dłonie.

Przyszedł jednak czas i na karabiny.

— Światem rządził wtedy trzej panowie M. — mówi profesor — niemiecki Mauser, austriacki Mannlicher i rosyjski Mosin.

Jesienią 1918 r. można było bez trudu kupić broń od austriackich żołnierzy. Potem się ją po prostu zabierało. Gdy para młodych ludzi dopadło pojedynczego żołnierza, odbywał karabin bez specjal-

(CIĄG DALSZY NA STR. 6—7)

Jerzy Masior

Zamieć

Ty i ja, ty i ja:
— zamieć.
Wysmagani, wybieleni,
niewidzący — oślepieni:
— zamieć.
Zewsząd biele,
zewsząd śmielej
znika niebo,
ziemia znika,
niebo ziemi
już dotyka:
— zamieć.
Wirowani, wystudzeni,
pośród drogi pogubieni:
— zamieć.
Ty i ja, ty i ja,
w nas ta zamieć miłowania,
w nas te żale pamiętania:
— zamieć.

Medytacja w górach

Zima w górach przeźroczysta
marzeń w górach zbieranie
niebo niedotykalne
twój chłód na ogrzanie

Szumy szrenią zmrożone
potok pęka czernią
Uhryń do ziemi bielony
twój krok sarni

Włóczy się cisza po kolędach
drogowskazy jodeł strzelistych
palę świece szyszek
twoje włosy na śniegu świetlisto

Zima uliczna

Gravitacja bieli
na tunel przechodniów
na przyspieszony rytm serc
ludzi, przyjaciół
i ptaków

wysuplane słońce
podgrzewa tego dnia
prawy policzek ulicy
lewy sprzedają
witryny kwiaciarni
i wehadła zegarmistrza

tysiące stóp
nie zostawią śladów
należnych śniegom
oszukanym w tym zakątku świata
pastelami rozdeptanej szarości

na Everesty dachów
dotarli ogniomistrze
tnąc sople
w nieobliczalne drobiny
chłodu

zimę z Powołża
i Czarnohory
sprzedaje Barbara
w pewnej księgarni

Leczenie gospodarki

Cudownej recepty na uzdrowienie polskiej gospodarki nie ma nikt. Racjonalna jest w kiepskiej formie, potrzebuje witamin, prześwietlenia wszystkich części organizmu, amputowania ewentualnych chorobotwórczych tkanek. Leczenie zacięło w trudnym momencie i co gorsza nie cała rodzina skupiona przy łożu chorego od razu pojęła niebezpieczeństwo bolesnych operacji, których dłużej odkładać nie wolno. Zaleczne reguły postępowania są z grubsza znane: ujdź gorsze, który wzięto, wykonywać poznrych a więc zbędnych ruchów; dieta odchudzająca biurokrację; przemiowanie wyzłóc, który ewoluuje racjonalnymi dokonaniami.

W jakim stopniu ten długotrwały proces uzdrawiania gospodarki — zwany reformą — zaszczepił się na sądeckim gruncie? Odpowiedzą formułowane na ostatnim posiedzeniu Egzekutywy KW są niejednoznaczne. Dr Mirosław Lebiedziejewski uważa, że jesteśmy dopiero na początku drogi. Stosunek mało do idei przedsięwzięć reformatorskich jest zróżnicowany (większe zainteresowanie wzbudza właściwie tylko to, co dotyczy bezpośrednio zarobków, a więc zespołowe formy organizacji pracy). Widać wyraźnie zagrożenia: zawzniknięcie zmotetrzenie utrudnia rytmiczną pracę; wiele wzorów zachowań kierowniczych nie stanęło na wysokości zadań przy nowych regułach gry ekonomicznej; brakuje wytycznych dla przedsiębiorstw z urzędów założycielskich. Najpoważniejsza wszakże wydaje się bariera psychologiczna: przekonanie, że jakoś to będzie, że przeczeka się reformę.

Władysław Michalus uzupełnia: — Wielu kierowników brakuje inicjatywy; administracja centralna wbrew zapowiedziom nie ulega zmniejszeniu; w przedsiębiorstwach zawodzi się działy, które powinny być drożdżami reform (organizacja i normowanie pracy).

Antoni Więcek: — Stosunek robotników do przegląd struktur organizacyjnych, ustaczji stanowisk pracy, wprowadzania nowych form grupowego podejmowania zadań — jest niewyraźny, bo robotnicy nie są pewni, co to przyniesie. W dyrekcji, w związku zawodowym i samorządzie wiedza jest większa, a więc stosunek do nowości inny. Natomiast na stanowiska robocze informacja dociera kiepsko.

Kazimiera Hajduga podzieła pogląd tow. Lebiedziejewskiego, że jedną z kluczowych kwestii jest zaopatrzenie „Lecby ludzi swoiej zarobić, musimy mieć w porę dostarczone wszystko, co potrzebne"). Ponadto — obok argumentów oddolnych (których dostarczają np. pozytywne wyniki osiągane w tzw. zespołach gospodarczych) — pojawić się muszą mocniejsze impulsy z góry, konsekwentniej wspierające ideę reformy.

Michał Brusik zwraca uwagę na właściwy dobór ludzi, którzy przeprowadzają przegląd struktur i ustaczję. Gdy akuszerami zmian miałyby się np. kierownikom bez inwencji, niczego dobrego spodziewać się nie można.

Władysław Gawlas: — Administracja mogłaby ulec zmniejszeniu, gdyby nie musiała robić tylu zbędnych. Po pierwsze — ubędzie papierków, jeśli każda kontrola nie będzie ich tak rygorystycznie wymagała jak obecnie. Po drugie, czy nie na wiele informacji analiz, sprawozdań zlecają urzędnikom różne czynniki?

Tę pierwszą rundę dyskusji podsumował sekretarz KW Ludwik Kamiński: — Reforma nie nabierze rozmachu bez wsparcia ogólnie podstawowych. Bariery — zwłaszcza psychologiczne — kruszyć trzeba cierpliwym wyjaśnianiem ludziom istoty proponowanych zmian.

Egzekutywa KW określiła następnie szczegółowe zadania dla instancji i organizacji partyjnych w kierunku przemowania II etapu reformy. Podkreślono wagę rozpoczętego — ale wcale jeszcze nie wszędzie zrealizowanego — przeglądu struktur organizacyjnych, którego celem jest unowocześnienie i usprawnienie zarządzania, racjonalnieje wykorzystanie zatrudnienia, ograniczenie biurokracji.

Przegląd powinien ujawnić i wyeliminować wszystko, co zbędne, przyżyte, nieopłacalne i jałowe. Przemyślenia na ten temat — zarówno kolektywów jak i poszczególnych obywateli — prosiłaby Wojewódzka Komisja Partyjno-Administracyjna (tej adres: aleja Wolności 46, 33-300 Nowy Sącz). Komisja analizuje struktury organizacyjne przedsiębiorstw, spółdzielni, urzędów instytucji publicznych, organizacji społecznych, partii politycznych, a także struktury ponadzakładowe. Żaden obszar funkcjonowania gospodarki i państwa nie ujdzie uwagi.

Egzekutywa KW zaleciła, by na wzgórzu na zaniedbania w dziedzinie obsługi ludności kierowcy tę szczególnie wnikliwie ocenić:

„Narosło tu wiele negatywnych zjawisk i złych przyzwyczajeń. W wielu przypadkach dochodzi do naduużywania prawa przez uzbojonaroków, którzy usurpujże sobie uprawnienia władzy państwa, regulują wewnętrznymi zarządzeniami istotne społeczne kwestie, zmuszając obywateli do honorowania nowych częste bezprawnych decyzji. Zjawisko to spowszechniło się up. w spółdzielczości mieszkaniowej, obsłudze lokatorów, a nawet w zakładach usługowych".

Przegląd powinien w tej sferze szczególnie oszczędnością czasu obywatel. II, uwolnić nas od mitręgi przy załatwianiu spraw (często w ogóle zbędnych).

Krytycznie ocenia Egzekutywa postępowanie tych pseudoreformatorów, którzy byle jak dokonali ustaczji, a także tych, którzy wyczekują na wytyczne „z góry", bądź na gotowe wzorce z innych zakładów pracy.

Zobowiązano wszystkie zakładowe ogniwa partii by przyjrzały się, czy realny i zaciętny jest w ich przedsiębiorstwach przegląd struktur organizacyjnych i ustaczji stanowisk, wysławy rysunków Andrzeja B. Krupińskiego; 19 lutego godz. 17 — na projekcję filmów geograficznych: ● Dyrekcja oraz Komitet Rodzicielski sądeckiego Przedszkola nr 12 na zabawę noworoczną;

● Miejsko-Gminny Ośrodek Kultury w Starym Sączu na wystawę malarstwa i rysunku Janiny Kozy — ekspozycja czynna w „Domu na Dolkach" od 6 lutego.

(oc)

Zaprosili nas

● „Zakowie naznego Collegium" na Studiówkę w sądeckim Liceum imienia Jana Długosza, „by do trzeciego piątnia kura zadować się i wesełić";

● Wojewódzkie Przedsiębiorstwo Handlu Wewnętrznego na spotkanie z okazji Dnia Pracownika Handlu;

● Wojewódzki Ośrodek Kultury na wystawę pojmerowo „Niedziela 84 — Orawa 85" w Sądeckiej Galerii Fotograficznej — czynną do 13 lutego br.;

● Zarząd Oddziału PTTK w Krynicy na zakończenie XXII Narciarskiego Rejdu „Szlakiem Partyzantów";

● Mała Galeria Biura Wystaw Artystycznych w Nowym Sączu na wystawę „Na szkle malowanie" — prace Jana Kosińskiego i dzieci z Zakopanego — wystawa czynna do 20 lutego;

● Klub MPiK w Nowym Sączu: 16 lutego godz. 16 — na wernisaż

ROMAN KOSTANECKI:

Warto wiedzieć, że...

● Na spotkaniu z kierownicą kadry administracji regionu województwa Andrzej Rączka powiedział m. in.: *Udział administracji w realizacji II etapu reformy gospodarczej musi być większy niż dotychczas. Jej szczególna rola polega nie tylko na stworzeniu odpowiednich mechanizmów funkcjonowania gospodarki, ale również na walce z rozrzutnością i marnotrawstwem, inspirowaniu działań oszczędnościowych oraz podnoszących dyscyplinę pracy i wydajność. Ale dyscyplinę pracy nie można wymagać tylko od robotników. W pierwszej kolejności trzeba żądać od urzędników i kadry inżynieryjno-technicznej. Kto nie chce lub nie umie społeczeństwu służyć — ten musi z administracji odejść. Społeczeństwo ma prawo nas rozliczać i żądać od władzy realizacji działań służących rozwiązywaniu potrzeb mieszkaniowych. Skoro w współczesnym budownictwie oddalimy w ubiegłym roku tylko 815 mieszkań, a na rok bieżący przewidujemy jeszcze mniej, to alternatywą musi być budownictwo komunalne, zakładowe i indywidualne.*

Naczelnicy nawet i gmin muszą zadbać o działki budowlane oraz wskazywane materiały. Obecnie w budowie znajduje się 12 tysięcy prywatnych domów. Istnieje szansa, by co roku oddawać po 2 tysiące z nich. Na przypieszenie budownictwa uspołecznionego możemy liczyć dopiero w 1986 roku.

● Kierownictwo obrony cywilnej województwa nowosądeckiego ustaliły działań służących rozwojowi i umacnianiu formacji OC. W grupie miast oraz miast i gmin I miejsce przyznano Limanowej, dwa równorzędne II miejsca Krynicy i Nowemu Targowi, a III — Zakopanemu i Gorlicom. Wśród gmin I miejsce zajął Niedźwiedź, II — Sękowa, a III — Nowy Targ. Szefowie obrony cywilnej tych jednostek (którymi są naczelnicy miast i gmin) mogą pochwalić się znacznymi osiągnięciami nie tylko w sferze dokumentacyjno-planistycznej i szkoleniowej, ale także udziałem formacji OC w zwalczaniu klęsk żywiołowych, budowie dróg, mostów i innych obiektów.

◆ Przedsiębiorstwa i organizacje handlowe Nowosądeckiego uplasowały się na III miejscu w kraju pod względem dynamiki sprzedaży w roku ubiegłym. Jest to wynik operatywności kierowniczów oraz ofiarnej pracy załóg.

◆ Na ostatnim posiedzeniu Wojewódzkiego Komitetu Obrony szef WUSW, płk. Jerzy Grodecki, powiedział: — *W roku ubiegłym wszczęto 4138 postępowań przygotowawczych o przestępstwa kryminalne. Było ich o 6,7 proc. więcej niż w 1985 r. Mniej było przestępstw takich kategorii, jak rozboje, wymuszenia rozbójnicze oraz kradzieże z włamaniem do obiektów uspołecznionych i prywatnych. Wzrost zagrożenia zanotowano w kategoriach uszkodzeń ciała, bójek i pobić. Poprawiła się wykrywalność przestępstw kryminalnych, szczególnie włamań, rozbojów i uszkodzeń ciała. Pozostała na najniższym poziomie przestępczość pozostałą Nowy Sącz i Zakopane. W 1986 r. zakończyło 1580 postępowań przygotowawczych w sprawach o przestępstwa gospodarcze. Jest to więcej od przed roku, ale głównie z powodu 73-procentowego wzrostu ilości występków podlegających ściganiu z ustawy karno-skarbowej. Nadal stwierdzamy przypadki niewłaściwej ochrony mienia społecznego i braku należytej troski o nie. Nieporządek w niejednokrotnie sprzyjał przestępstw przeciwko mieniu są osoby pravnie za to mienie odpowiedzialne. Spotykamy się też z przypadkami karygodnej niefrasobliwości niektórych organów kontrolno-rewizyjnych. Zaniedbania sprzyjają przestępczości kryminalnej i gospodarczej szacujemy na ćwierć miliarda złotych. W 77 procent wzrosła liczba spraw skierowanych do sądów za podawanie i spożywanie napojów alkoholowych przed pracą. Za wykroczenia popełnione pod wpływem alkoholu skierowano do kolegiów 5091 umiałków o ukaraniu, w tym aż 466 za podejmowanie czynności zawodowych przez osoby nietrzeźwe. Do wytrzeźwienia zastrzymano 8422 osoby. Najczęściej w Izbie Wytrzeźwień „gościli" pracownicy ZNTK, SZAW, NKB, Nowosądecki SZMS i STM. W 14 zakładach pracy przemysłowo zakładach ujawniono około 600 osób, które narusyały przepisy ustawy o wychowaniu w trzeźwości. Nadal utrzymuje się około 10 procent niestrzeżonych wdrożeń przepisów przestępczych. W kradzieżach mienia prywatnego nieletni stanowią ponad 25 procent, a w kradzieżach włamań do obiektów uspołecznionych — ponad 50 procent, a do obiektów prywatnych — 30. Funkcjonariusze milicji nałożyli ponad 92 tysiące mandatów karnych (w większości za wykroczenia drogowe), na kwotę sięgającą 100 milionów złotych. Miało miejsce 1237 kolizji drogowych i 690 wypadków, w których zginęło 65 osób, a 844 odniosło rany. Co ósma ofiara wypadku to dziecko, a co trzeci sprawca

Rzeka wódy

W 1986 r. wydano w Polsce na alkohol 750 miliardów złotych.

Ustawa o wychowaniu w trzeźwości przewiduje, że na wydatki związane z przeciwdziałaniem alkoholizmowi przeznaczyć można rocznie do 3 proc. wpływów ze sprzedaży napojów alkoholowych. W tym roku Centralny Fundusz Przeciwalkoholowy zasili 1,8 proc. ubiegłorocznych wpływów, czyli 13 miliardów 251 milionów złotych. W porównaniu z rokiem ubiegłym oznacza to wzrost o blisko 46 proc.

Na jakie cele przeznaczone zostaną tak znaczne środki?

8 miliardów 800 milionów wzbogacił wojewódzkie fundusze przeciwalkoholowe, z tego 5 mld 800 mln skieruje się na inwestycje resortu zdrowia i opieki społecznej, budowę poradni odwykowych, oddziałów szpitalnych, izb wytrzeźwień. Na pewno nie wszystkie zamiary ukończone, w tym roku, jednak tak znaczne dofinansowanie pozwoli na ich szybsze wykorzystanie. 800 mln przeznaczy się na działalność informacyjno-wydawniczą, oświatową i zdrowotną; 200 mln na fundusz badań naukowych; blisko 2 mld na Fundusz Rozwoju Kultury i 1,3 mld na Fundusz Rozwoju Kultury Fizycznej. Dwie ostatnie pozycje wymagają a przekonania, że działalność profilaktyczna powinna polegać — jak to określa program przeciwdziałania alkoholizmowi — na „*wzbogacaniu oferty instytucji i placówek upowszechniania kultury, stworzeniu atrakcyjnych alternatyw dla picia alkoholu oraz na rozwoju bazy fizyczno-rekreacyjnej, masowych form kultury fizycznej*".

Gdy aktywność kulturalna względnie sportowa spowodować może automatyczne zwiększenie abstynencji? Gdyby tak było, to nasi twórcy i mistrzowie różnych dyscyplin sportowych mogliby uchodzić za wzór cnót abstynenckich. Że tak niestety nie jest, stanowi tajemnicę poliszynela.

Myślę, że niecałkowity pożytek się zdarzeń co do możliwości całkowitego wyeliminowania alkoholu z naszego życia. A skoro tak, to należy energicznie propagować bardziej kulturalne i mniej szkodliwe formy picia oraz zachęcać do zastępowania trunków mocnych słabszymi. I tu zacynają się przysłowiowe „schody". Oprócz wódki mamy bowiem do dyspozycji krajowe „wina" owocowe z dodatkiem kwasu siarkowego oraz niewielkiej ilości win gronowych sprowadzanych z Węgier, Bułgarii i Rumunii. Znikają one błyskawicznie z półek sklepowych, zadając tym samym kłam twierdzeniom, że Polacy gustują wyłącznie w wódce.

Oprócz prób zmiany struktury picia ważne jest również coś, co nazwałbym „wczesnym ostrzeganiem". Mam na myśli powszechnie dostępne informacje dla osób, które zażywa, że alkohol zaczyna pasować nad nimi, że coraz częściej mszą siegał po kieliszek. Wzorem pomoc w takiej sytuacji, podpowiedzenie co winien zrobić sam zainteresowany i jego najbliżsi, może skutecznie pomóc w przezwyciężeniu kryzysu w jego wczesnej fazie.

ROMAN DĘBECKI

Franciszek ŁOJAS-KOŚLA — lat 41, gazduje — jak kiedyś ojciec — w Forninie; od 13. roku życia pisze wiersze, opowiadania i utwory sceniczne, głównie gwarą podhalańską. Weteran ogólnopolskich konkursów poetyckich, w którym zdobył kilkanaście nagród, w 1983 r. jego tomik zatytułowany „Góralskie pacierze" — ilustrowany reprodukcjami wiszącymi na ścianach jego chałupy — ukazał się w Spółdzielnie Wydawniczej. Współpracuje z „Dunajcem" od 1980 roku, publikował u nas także szkic etnograficzny o ludowych obrządach na Podhalu.

Stanisław MARECKI — lat 65, emerytowany pułkownik Wojska Polskiego, od 1980 roku mieszka w Krynicy; członek PPR, a później PZPR, uczestnik walk o utrwalenie władzy ludowej w Bieszczadach, prezes krynickiego koła ukraińskie do kolegiów ds. wykroczeń, a postępowanie egzekucyjne celem przymuszenia do zamieszkania zastosowano w 249 przypadkach.

◆ Wśród powstałych w 1986 r. w Nowosądeckiem stowarzyszeń są: Stowarzyszenie „Wisła-Odra", Polskie Towarzystwo Przyjaciół ONZ, Krynickie Towarzystwo Kulturalne im. Janusza Kiepury oraz Towarzystwo Miłośników Kamionki Wielkiej.

◆ W minionym roku wydano 225 zezwoleń na zgromadzenia, z czego 210 miało charakter wyznaniowy. Tylko w 4 przypadkach odmówiono wydania zezwolenia na odbycie zgromadzeń, motywując takie decyzje względami bezpieczeństwa uczestników. Jednocześnie wydano 990 zezwoleń na zabawy publiczne, z tego 113 z wyszynkiem alkoholu. W 3 przypadkach odmówiono wydania zezwolenia w miejscowościach, gdzie przy okazji zabaw dochodziło do zakłóceń porządku publicznego.

◆ Już po raz drugi w Zespole Szkół Ekonomicznych im. Oskara Langego w Nowym Sączu, którym kieruje mgr Kazimiera Całak, zorganizowano wspólnie z Urzędem Miejskim uroczystość wręczenia dowodów osobistych 18-latkom.

◆ We wszystkich jednostkach administracyjnych regionu w styczniu br. rady narodowe uchwaliły plany i budżety na 1987 r., a wiele z nich również plany społeczno-gospodarcze rozwoju na lata 1986—90. W Krynicy przy konstruowaniu zadań na najbliższe lata synchronizowano je z przygotowaniami do obchodów 700-lecia uzdrowiska, które przypada w 1993 roku. Priorytetowe potraktowane potrzeby poprawy infrastruktury komunalnej tej miejscowości, przyspieszenie budownictwa mieszkaniowego, ochronę środowiska oraz rozwój bazy oświatowej i zdrowotnej. W br. oddanych zostanie w Krynicy 27 mieszkań komunalnych i 33 spółdzielcze. Trwają przygotowania do budowy szkoły i przedszkola w Krynicy, szkoły w Piorunce, remontów placówek oświatowych w Bereście i Mochnacznie Wyżnej. Polany i Tylicz wzbogacą się o nowe obiekty strzeleckie, a kilka wiosek o sieć gazociągową. W lutym rozpocznie się montaż nowej centrali telefonicznej, dzięki czemu przybędzie miastu 1000 nowych abonentów (obecnie jest ich 1700).

◆ Gdy Nowy Sącz tonie w śmieciach zapach, silce Krynicy są odnieśione i utrzymane jak nigdy dotąd. Słowa uznania należą się więc załodze i kierownictwu krynickiego MPGK.

◆ Oddział Wojewódzki Społecznego Komitetu Przeciwalkoholowego wydał w 1986 r. na działalność statutową 19 milionów 256 tysięcy złotych, z czego prawie połowę na pomoc materialną dla rodzin alkoholików.

◆ Rozpoczęła się kampania sprawozdawczo-wyborcza w kołach Zrzeszenia Prawników Polskich. Na terenie Nowosądeckiego Okręgu ZPP. W maju br. odbędzie się IV Wojewódzki Zjazd tej organizacji. W związku ze zmianą siedziby okręgowego prezesa ZW ZPP, Tadeusza Warzechy, powierzone Zdzisławowi Łukawiec kierowanie organizacją do zjazdu.

◆ Spółdzielnia Usług Rolniczych w Mochnaczce koło Krynicy, którą kieruje Władysław Sikorski, podjęła współpracę z gorlickim „Glinkiem", W ramach tej kooperacji w ubiegłym roku SUR wykonała 5 tysięcy szt. osłon do obudów górniczych, a w br. produkcja ta podwoi. Wkrótce Spółdzielnia podejmie się brykietowania trocin na potrzeby własne oraz dla okolicznych rolników. W sytuacji, gdy brakuje węgla, inicjatywa ta jest godna pochwały i upowszechnienia. Ogromne ilości trocin mogą zaoferować wszystkie zakłady drzewne. Przenowi Sikorskiemu marzy się również produkcja małych elektrowni wiatrowych, które mogą mieć zastosowanie w gospodarstwach rolnych.

Styczniowe mrozy, opady śniegu i zawieje były sprawdzianem społecznej dzielności. Wiele służb publicznych zdało tem egzaminu pomyślnie, wielu ludzi wykazało troskę o innych. Ale wyszły też na jaw postawy negatywne, brak wyobraźni, nieodpowiedzialność. Warto zapamiętać kto zawiódł, a kto wzniósł się ponad przeciętność. ◆ W Krynicy kroi się jubileusz dziesięciolecia remontu restauracji na Górze Parkowej. Kto wystąpi o ordery — inwestor czy wykonawca? ◆ Informacja na dworcu PKS w wojewódzkim mieście. — Czy jeździ dziś autobus do Złotnego? — Jeździł Godzinę później: — Pani wprowadziła mnie w błąd! — A skąd miałam wiedzieć? — Na przykład od dyspozytorni! Nie porozumiewacie się! Ten sam dworzec. Pasażerka chce zwrócić bilet do Krakowa na kurs o godz. 6 rano następnego dnia. — *Proszę przyjść jutro przed odjazdem!* — O ustalej rano? Spóźnieli — Tak! ◆ Wojewódzki Komitet Obrony ocenił stan ładu i porządku publicznego w regionie oraz nakreślił zadania w tej dziedzinie na rok bieżący. Podkreślono, że wysiłki organów ścigania i wymiaru sprawiedliwości w ochronie interesów społeczeństwa wymagają szerszego wsparcia obywatelskiego ◆ Rozpoczęły się zimowe ferie szkolne; wielu uczniów odpoczywa, tłucze pocztę wyciągach narciarskich i na lodowiskach. Kuratorium Oświaty i Wychowania zaprosiło do Limanowej na dwa tygodniowe turnusy uczestników kursu „Polska z naszych marzeń" — z kombinatu i spółdzielni w Limanowej napiszemy niebawem. ◆ Po Orawce i Grybowie następny przegląd grup kolędniczych odbył się w Barcicach, wspierał młodzi i stara kolędnicy z gminy Stary Sącz. ◆ Pod patronatem ZSMP przebiegła Olimpiada Wiedzy Obronnej, jest nas razem Hala organizowano w Tęgoborzu; wśród laureatów znaleźli się Rafał Glenier i Adam Tomaszyn z Starego Sącza, Paweł Hajduk i Grzegorz Kosecki z Tęgoborzy, Zbigniew Plechnik z Krasnych Lasocic i Kazimierz Węgrzyn z Mizłowa ◆ Piłkarze Glondeć zadeklarowali poodrzewienia z obozu kondycyjnego w Tyrnawie; życzymy udanej wiosny na lipowych boiskach ◆ Prezydium Rady Miejskiej Mizłowa przetrzymywały w Limanowej 20 sztuk bydła na mrozie, jedna zaś sfoćliwie wkradła się w maszynpis red. Kostaneckiego; dyr. Poczęty zapewnia, że winowajcą nie jest STW. Czekamy zatem na wyjaśnienie może przy okazji warto też podać, kto odpowiada za podobne karygodna sytuację w Mecinie?). ◆ Hieronima Postawę przepraszamy za przekręcenia imienia w informacji sprzed tygodnia.

ELŻBIETA GLINKA

BUDOWANIE ZGODY

Zrodzony z potrzeby porozumienia się Polaków, tworzony w trudnym momencie historycznym Ruch Odrodzenia Narodowego od pięciu lat podejmuje sprawy, które zbliżają ludzi do siebie. Ogólnopolskie inicjatywy PRON są znane społeczeństwu, mają zaciętnianí wierny e konkretnej pracy terenowych ogniw Ruchu. Poprosiliśmy więc kilku działaczy o przedstawienie dorobku PRON w naszym regionie. Dziś wypowiadają się przewodniczący Rad Gminnych w Podegrodziu i Czarnego Dunajca.

TEODOR GARGAS — Podegrodzie:

— Myślę, że udało nam się gminie dość dobrze rozpocząć akcję Narodowego Czynu Pomocy Szkole. Przykładem może być obociałby wieś Długołęka, gdzie z inicjatywy **Anny Galerowskiej** (której powierzono funkcję przewodniczącej Komitetu PCPSI i sekretarza Komitetu Gminnego PZPR — **Jana Kożucha**, mieszkańcy zadeklarowali na rzecz budowy szkoły czynny społeczny wartości 5 mln zł. W Gostwicy przystąpiono do organizacji rozbudowy i modernizacji budynku szkolnego. Fundusze na ten cel znajdą być uzyskane ze sprzedaży gruntów wspólnoty wiejskiej, a prace wykonane będą rękami tamtejszych gospodarzy. Wielkie serca w przygotowanie inwestycji włożyli zwłaszcza Franciszek Miłaca — przewodniczący wiejskiego ogniwa PRON, przewodniczący Rady Sołeckiej — Wojciech Płata, radny WRN — Stanisław Sendrowski i radny GRN — Antoni Szczygieł. W Olszanie, gdzie młodzież od kilku lat uczy się nowej, pojętnej szkole, czynione są starania o uruchomienie w tym samym budynku przedszkola. Są w to mocno zaangażowani **Józef Kołterla** — przewodniczący Rady Wiejskiej naszego Ruchu, **Józef Kulak** — sekretarz PZPR i **Władysław Jamrozy** — prezes Koła ZSL. W starej szkołbie szkoły — zgodnie z postulatami mieszkańców Olszany — pragniemy stworzyć klub młodzieżowy.

Nasza Rada Gminna PRON kilkakrotnie spotykała się z szefami jednostek gospodarczych w terenu gminy oraz dyrektorami szkół i wspólnie omawiaiłmy sposoby dopomagania szkołom przez zakłady pracy; kilka zakładów podpisało już umowy w tej sprawie.

Jak w całym województwie, i u nas wiele grupów społecznych wzięło się z modernizacją, utwardzaniem, przebudową dróg. Ludzie wnoszą robociznę, przyprowadzają własny sprzęt, ciągnik. Tak pracuje się w Olszanie, Gostwicy, Brzeźnej; w tej ostatniej wsi aktywniejszą wyróżnia się sołtys — członek PRON, **Jan Sanek**.

Budowane są również w gminie z inicjatywy Ruchu dwie remizy OSP — w Gostwicy, gdzie najbardziej zapaliła się w tej pracy **Stanisław Nasiarkiewicz** i **Jan Skrzymowski** oraz w Stadach, gdzie rej wodzi prezesowiec, radny GRN, a zarazem prezes OSP — **Kazimierz Basta**.

W postulatach obywateli gminy, na zebraniach PRON dodaje najczęściej przyczyna się sprawa zaopatrzenia w węgiel. Problemy uzyskać większe jego przydziały, ale przede wszystkim — po zwołaniu z naszej inicjatywy naradzie — zmieniony został w gminie system sprzedaży, wprowadzono taty wcześniej numeracji domów i co alikwidowało kolejki w składach opałowych oraz określono procentowo rozdział deficytu do wszystkich wsi.

Z satysfakcją muszę powiedzieć, że udało nam się zainteresować całe społeczeństwo gminy ochroną środowiska naturalnego. Wiem, że uporządkowanie tych spraw nie będzie łatwe, ale cieszy, że np. mieszkańcy Olszany czy Gostwicy wręcz domagają się wyzyskiwania, że zaczęto na nie interesować potrzeba uporządkowania ścieków...

Rada Gminna PRON mocno zaangażowała się w przygotowanie gminy do udziału w wojewódzkim konkursie o tytuł Mistrza Gospodarzenia. Przy okazji zainicjowaliśmy... konkurs o tytuł wsi — mistrza gospodarności w gminie. Uczestniczyliśmy w opracowaniu regulaminu, zkłoniliśmy GRN do wyasygnowania z gminnego budżetu 1 mln zł na nagrody.

A co uważam za najważniejsze do podjęcia przez nasz Ruch w najbliższym czasie? Dotarcie do młodzieży, większe zainteresowanie jej sprawami. Jest na wiele grupów społecznych wsiów się z modernizacją, utwardzaniem, przebudową dróg. Ludzie wnoszą robociznę, przyprowadzają własny sprzęt, ciągnik. Tak pracuje się w Olszanie, Gostwicy, Brzeźnej; w tej ostatniej wsi aktywniejszą wyróżnia się sołtys — członek PRON, **Jan Sanek**.

Budowane są również w gminie z inicjatywy Ruchu dwie remizy OSP — w Gostwicy, gdzie najbardziej zapaliła się w tej pracy **Stanisław Nasiarkiewicz** i **Jan Skrzymowski** oraz w Stadach, gdzie rej wodzi prezesowiec, radny GRN, a zarazem prezes OSP — **Kazimierz Basta**.

W postulatach obywateli gminy, na zebraniach PRON dodaje najczęściej przyczyna się sprawa zaopatrzenia w węgiel. Problemy uzyskać większe jego przydziały, ale przede wszystkim — po zwołaniu z naszej inicjatywy naradzie — zmieniony został w gminie system sprzedaży, wprowadzono taty wcześniej numeracji domów i co alikwidowało kolejki w składach opałowych oraz określono procentowo rozdział deficytu do wszystkich wsi.

Z satysfakcją muszę powiedzieć, że udało nam się zainteresować całe społeczeństwo gminy ochroną środowiska naturalnego. Wiem, że uporządkowanie tych spraw nie będzie łatwe, ale cieszy, że np. mieszkańcy Olszany czy Gostwicy wręcz domagają się wyzyskiwania, że zaczęto na nie interesować potrzeba uporządkowania ścieków...

Rada Gminna PRON mocno zaangażowała się w przygotowanie gminy do udziału w wojewódzkim konkursie o tytuł Mistrza Gospodarzenia. Przy okazji zainicjowaliśmy... konkurs o tytuł wsi — mistrza gospodarności w gminie. Uczestniczyliśmy w opracowaniu regulaminu, zkłoniliśmy GRN do wyasygnowania z gminnego budżetu 1 mln zł na nagrody.

A co uważam za najważniejsze do podjęcia przez nasz Ruch w najbliższym czasie? Dotarcie do młodzieży, większe

WŁADYSŁAW KATANIAK — Czarny Dunajec:

— Do najważniejszych naszych osiągnięć zaliczam powołanie w ubiegłym roku w Czarnym Dunajcu spółdzielni mieszkaniowej z inicjatywy PRON. Zrzesza 40 rodzin, prezesem zarządu jest **Jerzy Świdlik**. Spółdzielnia została zarejestrowana, naczelnik gminy wyznaczył teren pod budowę. Pozwoli to zaspokoić najpilniejsze potrzeby i — rozwiązać choćby częściowo problemy kadrowe gminy.

Udało nam się również rozbudzić aktywność społeczną na rzecz przebudowy drogi w Odrowątni, Pleńiałkowicach i Dziale. Wielkie w Starym Bystrem czyny społeczne koncentrują się wokół budowy dróg, a głównymi inicjatorami są sołtys — **Józef Szaflarski** i przewodniczący Rady Wiejskiej PRON — **Jan Obrzelińska**. W Ciichoniu „pod Domańską" przebudowano 3 mosty i przygotowano pod dywanik bitumiczny 1 km drogi, „motorem" tamtejszych działań jest **Józef Krzysiak** — sołtys i przewodniczący Rady Wiejskiej naszego ruchu w jednej osobie.

Z całego serca popieramy ideę Narodowego Czynu Pomocy Szkole. W Chochołowie trwa właśnie remont szkoły, z którego wyzyskano darowujemy 5 mieszkań dla nauczycieli. Mieszkańcy wsi zebrali około 100 tysięcy oraz 100 kubików drewna i desek, dokładają własną pracę, a nad wszystkim czuwa dyrektorka szkoły, a zarazem działaczka PRON **Helena Gwiika**. W Zaluczniem powstaje szkoła systemem gospodarczym; jest już podpisanych 1 parter. Na szczególne wyróżnienie jako inicjatorzy tych prac i wzór współpracy międzyzartyjnej zasługują ZSL-owiec **Jan Strama** — przewodniczący Rady Wiejskiej PRON, a zarazem sołtys, i sekretarz POP — **Wiktor Kulawiak**. W Czarnym Dunajcu w budowie szkoły zabierga sołtyska **Aleksandra Kolbrecka**; trwają prace nad dokumentacją. 16 lutego odbędzie się uzytku 8-klasowej szkoły w Podczerwonem; odbiór techniczny już za nami „Drożdżami" jej budowę dołączyły dyrektor — **Jan Możdżeń** i obecny — **Zdzisław Duraj** oraz sołtys **Stanisław Kowalczyk**.

Cieszyć się mogą również strażacy. W Pieniankach z inicjatywy prezesa wodniczącego wiejskiego ogniwa Ruchu, **Jana Gawrona**, sołtysa **Jana Zachemskiego** zrobiono zbiorniki przeciwpożarowy, wartości 900 tys zł. W Zaliczem przeprowadzono remont kapitalny remizy, w Chochołowie budowa jest już w stanie surowym; chochołowska remiza — jak to określiła członkini PRON z Warszawy — będzie jedną z najpiękniejszych w Nowosądeckiem. Znajdą w niej pomieszczenia pomoże placówki kulturalno-oświatowe. PZU wspiera budowę finansowo, a zabiegają o nią **Karol Frączysty** — przewodniczący Rady Sołeckiej i sołtys **Stanisław Frączek**.

Pronowcy w gminie Czarny Dunajec zajmują się nie tylko inwestycjami. Na przykład niedawno zorganizowaliśmy spotkanie z prokuratorem i komendantem posterunku MO, poświęcone zagadnieniom przestępczości patologii społecznej. W Czarnym Dunajcu i Pleńiałkowie dyskutowaliśmy o sprawach zdrowia i mieszkaniowi, opracowaliśmy plan działań.

A co mieszkańcy postulują jako sprawy najważniejsze do rozwiązania? W Odrowątni w Zaluczniem — potrzeba melioracji gruntów; w Pleńiałkowie i Zaluczniem — przeprowadzenie linii energetycznej; mieszkańcy pilną potrzebą jest także przebudowa drogi wojewódzkiej Cieho — Dziańsk; dokumentacja już jest; sołtys Krzysiak zabiega o rozpoczęcie prac.

Z zardzocią patrzymy na sąsiednią gminę Rabę Wyżną, gdzie biorą się za ciekawą inwestycję, jak gazyfikacja. My dopiero szukamy sposobu zaszczenia marzeń o gazie.

Z satysfakcją może powiedzieć, że nasze pronowskie inicjatywy znajdują wsparcie społeczeństwa, a także gminnej administracji. Naczelnik pomaga nam w zdobywaniu dodatkowych środków, w załatwianiu formalności. Ale dotacje na wsparcie czynów społecznych są stale niewsmne, nie pozwalają w pełni rozwinąć się ludzkiej inicjatywie. Szkoda... Chciałbym też,

(CIĄG DALSZY NA STR. 6)

BEATA DEMBOWSKA

Piszcie do nas

Pan Bogdan Szczepka z Muszyny pyta o sprawę, która przygnębia wielu mieszkańców regionu: jak obliczane są rachunki telefoniczne? Zasięgnęliśmy informacji w Wojewódzkim Urzędzie Telekomunikacji i wyjaśniamy, że w ramach opłaty abonamentowej mieści się 40 rozmów miejscowych. Za każdą następną płaci się 4 złote. W styczniu rachunek obejmował rozmowy przeprowadzone od 25 listopada do 25 grudnia, rachunek, który otrzymamy przy końcu lutego dotyczyć będzie okresu od 25 grudnia do 25 stycznia.

Warto uzupełnić tę informację o jeszcze jeden szczegół: otóż często się zdarza (od kilku miesięcy), że uzyskujemy połączenie z innymi numerami niż zamierzaliśmy. Te błędy — choć nie przez nas zawinione — idą w kosztą naszych rachunków. Pomyłki są automat, płaci abonent.

Pan Szczepka chciałby sprawdzić prawidłowość wyliczenia rachunku, bo podobnie jak wielu abonentów — ma wątpliwości, czy są one zgodne ze stanem faktycznym. Jeśli odbywa Pan tylko rozmowy miejscowe, kłopotu nie będzie: wystarczy policzyć ile razy łączył się Pan między 25 lutego a 25 marca i poczekać na rachunek, który przyjdzie w kwietniu.

Bardziej skomplikowany problem pojawi się, jeśli odbędzie Pan rozmowy zamiejscowe łączone automatycznie. Potrzebną byłaby mimowiecie aktualna tabela opłat i skrupulatne zapisanie się zegarem.

Z doświadczeń, jakie przeprowadził nasz kolega redakcyjny (w kwietniu, maju i czerwcu), wynika, że podejmowania abonentów nie są pozbawione racji. Bardzo proszę więc, by zechciał Pan (a może jnni Czytelnicy również) zgrawadzić na własnym przykładzie, czy ilość odbytych rozmów pokrywa się z ośćeżeniami, jakie uwzględnione są na rachunku, i czy otrzymany kilka czy kilkanaście sygnałów uzasadniających potrzebę interwencji, podejmiemy ją.

Na marginesie tej sprawy pragnę nauważyć, że dotychczasowe wyjaśnienia telekomunikacji sądeckiej typowe skandalicznej niedrzywości telefonów — zasługują chyba na interwencję władz regionu. Tracimy wszyscy ogromnie dużo czasu na uzyskanie sygnału, następnie otrzymujemy niewłaściwe połączenia, płacimy za nie bezpodstawnie. A szanowni panowie odpowiedzialni za ten stan rzeczy odzielają prasie codzienną wyjaśnień, z których wynika, że oni są bez winy. Kto wobec tego zawinił? Kto odpowiada za paraliżowanie łączności na znacznym obszarze województwa?

Mgr inż. Marek Rydlewicz w imieniu Zarządu Spółdzielnej Mieszkaniowo-Budowlanej „Beskid" odpowiada na skargę mieszkańców ul. Wolnej. Zakłócenia w dostawie ciepła spowodowane były wyłączeniami energii elektrycznej. Ponadto ściężrzewcza na tym osiedlu funkcjonuje właściwie dopiero w tym sezonie, obejmuje 4 kolejne budynki, co powoduje zakłócenia. Ekipy Spółdzielnj wspólnie z Zakładem Cieplowniczym dokładają starań, by całkowicie wyeliminować uciążliwości związane z niedogrzaniem mieszkań.

Pan 28 mieszkańców osiedla Łukowicy z Zakopanem przesłali nam kopię pisma do Wojewody, w którym proszą, by wyłączenia prądu nie dokonywały centralnych kotłowni osiedlowych.

Możemy nie mieć w mieszkaniach tutaj, nie dlaczego musimy marznąć na skutek nonszensownych decyzji, które dę facto nie są żadnymi oszczędnościami lecz zakodzeniem gospodarczym?

Jedno zdanie rzekł Roman Kostanecki z kontrolk NIK-u) znów wywołało burzę. Z terenowych wydziałów handlu i od dyr. Alfreda Matlinowicza z Urzędu Wojewódzkiego przyszły pisma protestujące. Oto owo zdanie: *„W handlu panuje zupełny galimatias — czas pracy częściej dostosowany jest do wygody sprzedawców niż do potrzeb klientów"*

Jak jest naprawdę, badali kontrolerzy NIK-u. Jak reguluje tę kwestię zarządzenie ministra, piszą podlemiści, zapewniając iż przy ustalaniu dni i godzin otwierania i zamykania placówek handlu detalicznego oraz zakładów gastronomicznych i usługowych są brane pod uwagę warunki miejscowe i potrzeby ludności. Ponadto stwierdzają, że dokonuje się konsultacji z komitetami osiedlowymi i komisją rady narodowej, a nie narzuca się niczego za biurka.

Dyr. Malinowski słusznie stąje w obronie dobrego imienia większości pracowników handlu, ale — chyba nie całkiem słusznie — sugeruje, że przeczerniły w publicznej obrazu handlu. Sądzę, że najlepszym wyjściem byłoby wskazanie przez Dyrektora, które konkretne placówki odmalowaliśmy tendencyjnie. Z tej pory posługujemy się ustaleniami organów kontrolnych, podajemy numer sklepu i stwierdzone wykroczenia, bądź achybienia. Po jakimi czasie wpłynęła pisma dotyczące wyciągnięciu wniosków wobec winnych. Drukujemy też listy czytelników o przykładach nadużnięcia sklepów z powodu inwentaryzacji, remantu lub przyjęcia towaru. Sami radzio zajmujemy się w krytykę handlu, choć jaką klienci, miewamy ku temu powody.

Pozostaje więc do wyjaśnienia tylko jedna sprawa: czy czas pracy handlu dostosowany jest do potrzeb klientów? Myślę, że różnie z tym bywa; z własnych doświadczeń wiem, że kłopotliwe są zakupy np. w Zakopanem czy Bukowinie Tatrzańskiej. Z niedawnego listu — bodaj z gminy Sękowa — też przebijała gorycz wiejskowej społeczności. Błędem wzięcie pod uwagę, że nie wszędzie udało się dostosować godziny otwarcia do wygody klientów.

Może więc sprawiedliwe byłoby stwierdzenie, że obok udanych rozwiązań są niechcący? A kontrole interesują się głównie niedociągnięciami! Przekazując ich oceny niczego nie zmyślamy. Gotowi też jesteśmy — dla prawdziwego obrazu — częściej zakreśmondować również placówki wzorcowe i wyróżniających się handlowców. Przykładów na pewno nie brakuje i z wdzięcznością przyjmiemy sugestie handlowej zwierzchności.

Śnieżyca szalała całą dobę. Na krótka ku odcięła Jordanów od świata. Wiatr nanosił wciąż nowe hałdy śniegu, zasypywał drogi. Były kłopoty z dowożeniem ludzi do prac w jordanowskich zakładach. Odwołane dalekobieżne kursy autobusów PKS miejscowkom w tabor wiejski podróżnych. Żaden taksówkarz nie chciał ryzykować jazdy. Nie zawiódł tylko czynny autobus kursujący na trasie Jordanów — Rabka, z trudem posuwając się stroną drogą pomiędzy wysokimi zaspami.

Stoją przystroić domy Jordanowa, skryć niszczone dachy trzech ruder w Rynku czekających na rozbiórkę, przyjąć upadłą plinoma. Na siedzibie Komitetu Miejsko-Gminnego Partii rozmawiam z sekretarzem Janem Sahlikiem, zastępcą naczelnika Marii Traczyk, dyrektorem Krakowskich Zakładów Armatur Mariannem Morończykiem oraz przedstawicielem Polskiego Związku Wędkarskiego — Marianem Koskiem i Józefem Oprzędkiem. Chcę się dowiedzieć, co zrobiono, co zrobiono by poprawić konducję naturalnego środowiska i co jest jeszcze do zrobienia.

Jordanowa zdołała się uchwalić własną oczyszczalnię ścieków. Wybudowane jej przez kilka laty wraz z nowym osiedlem mieszkaniowym Wrzosy. Jak dotąd nie wyhorzystuje ona wszystkich swoich możliwości, „obłudge" około 1/3 miasta. Wiele ulic, zwłaszcza w centrum miasta, posiada kanalizacji, a w czasie deszczów nieczystości przedostają się do kanałów przez studzienki. Myślą o przedłużeniu kanałów. W ubiegłym roku rozpoczęto prace przy budowie kolektora sanitarnego, który odciąży kilka ulic: Świerczewskiego, Krasińskiego, Szpitka Jordana i Konopnickiej. W planie — sieć kanalizacyjna ma się rozciągnąć na całe miasto. Część ulic będzie podłączona do oczyszczalni ścieków Krakowskich Zakładów Armatur, które od dawna przyjmują pomyje transporty odpadów przywożonych samochodami takie z innych miejscowości.

— Nie możemy pozwolić na rzeczywistość choćby jednej ulicznej — zapewnia Maria Traczyk. — Zlecilismy już projektanta przedsiębiorstwa na sieć kanalizacyjną dla tej części miasta; wykonuje ją Krakowskie Biuro Projektów. W przyszłym roku projekt będzie gotowy. Wiosną rozpoczną się dalsze prace przy ciągnięciu kolektora. Przeznaczymy na ten cel 20 mln zł, które wystarałimy od władz wojewódzkich.

Najbardziej palącą sprawą to wysypiska śmieci. Jordanów posiada wysypiska już nawet wykorzystowane. Myśli się o uszlachetnianiu nowego (jest nawet lokalizacja), bądź — o poszerzeniu starego. Powyższowi, by je rozbudować, są przeciwni wędkarze: uważają, iż znajduje się zbyt blisko rzeki. Zaczęto powstanie więc nowe, są na o środek i w tym roku sprawa będzie rozstrzygnięta. Gorzej we wsiach — środkami zamienia się strumyki potoków, leśne polany. Urząd Miasta i Gminy już dość dawno zwrócił się do rad sołeckich, by zgodziły się miejscowości, gdzie utworzyć wysypiska. Gdyby Urząd dysponował własnymi gruntami — nie byłoby problemu — wyznaczałbyśmy miejsca. Niestety, musi liczyć na zrozumienie obywateli, że dla współnego celu wątpo odstąpić kawałek nieużytków. Na razie zareagowała jedynie Sidzina. Mieszkańcom zaczęła się wieś zatrudnienie formalność związanych z wykupem ziemi, potem — zagospodarowaniem terenu. Maria Traczyk poczuła się bezsilnego od razu i tak nie można zrobić, a w końcu kaliła wieś zapragnie własnego wysypiska, choćby dla wygody ludzi.

Inna sprawa to wspaczanie w wodę. Suchy rok dał się we znaki miesiącom, wał, zwłaszcza rolnikom z Wyrosłej. Woda w studniach zachodzi tam do studni, nie zawsze można korzystać z hydroforów. Palącą potrzebą jest znalezienie bogatych złóż wód podziemnych i wykopanie nowych, głębokich studni.

Przewiduje się remont dodatkowego źródła zasilania w wodę we wsi Bystra, a także ujęć na Przykcu i na Skawie. Ujęcie na Skawie będzie rekreacyjnym „Armatur" — ale dzięki gęstemy koszt 60 mln zł nie obciąży wieje miasta. Jordanów ma wody podziemnych, ale nie zadowalającej jakości. Nie nadająją urządzenia filtracyjne, wymagające naprawy. Ustalić costaną w najbliższym czasie dzuniczne uruchomić się ponadto 3 miejskich studni.

Bliskie sąsiedztwo zakładów przemysłowych bywa przeciążeniem dla miasta czy wsi. Choć w pierwszej chwili siedzący przy wspólnym stole z dyrektorem „Armatur" wędkarze formułują zarzuty, szybko zostają przekonani, że zakład wiele robi, by nie być uciążliwym dla otoczenia. Kosiągnęło powstanie Skawa — czyste czy trudna? Prawda jest pośrodku: czysta na jednych, brudna na innych ościadach.

Gdy w latach siedemdziesiątych budowano „Armatury", zanim uruchomiono zakład powstała oczyszczalnia. — Przewidziano tu dla dzuk/rolnie większego przedsiębiorstwa — mówi dyrektor. — Powstały solidne żelbetowe zbiorniki umieszczone głęboko w ziemi, utworzono laboratorium. Chętnie słuchymy pomocy innym, przyjmujemy fachę by nasze komory nie stały puste. Mariusz jeszcze nie rozwiązana sprawa oczyszczania wód opadowych. Zlecilimy już wykonanie dokumentacji na budowę tzw. kanałów ściekowych przy wpuście do rzeki. Ponadto — staramy się chronić atmosferę przed zanieczyszczeniami. Produkcja odbywa się „na sucho", najwięcej więc mogą doskwierać tuzinkiem przy pracy, a cząstecza drobiny mosiądzu ulatujące wraz z kurzem z tałm naszej zdżtemi-powtrzyli. Wyeliminowaliśmy filtry na kominach, zlecilimy badania warszawskiemu Instytutowi Ciężkoznawstwa nad degradacją gruntów, zostały zakupione urządzenia do wychwytywania pyłów. Od ponad roku 96 procent pyłów nie przedostaje się do atmosfery. Przy Kolonie zakłada zmieszkania jedynie spratne pozostawienie pasa ochronnego pomiędzy przedsiębiorstwem a gruntami rolniczymi. Teraz, gdy uporaliśmy się z zanieczyszczeniami chemy to naprawić. Rekultywacja terenu zakłada w ubiegłym roku: zacelilimy wysiewanie wapna i przeorywanie ziemi. W sumie nakarmiliśmy grunty nie tylko wapnem i wapna. Na wiosnę eksperci oszacują rolnicze straty i wnioszą wypłacimy odszkodowania.

Nad stanem środowiska naturalnego czuwają bacznie wędkarze z jordanowskiego Koła PZW. Koło założone przez Józefa Oprzędka i kierowane przez prezesa Mariana Koska zrzesza 140 działaczy. 10 pełni ponadto funkcje strażników ochrony przyrody. Nie „służą czasu", by wykryć trucicieli, napomnieją lekkomyślnych i opornych, karną mandatami. Co roku, w zwiększa wzgędzie „Tydzień rzecznej wód", wraz z młodzieżą szkolną uswiadamiają sens znak rzek i potoków, udzielają porad i prowadzą pogadanki.

Gdyby nie czujność wędkarzy, nie wiadomo jak zakończyłaby się sprawa zanieczyszczenia potoku Małejówka, wpadającego do Skawy. — Pierwszym sygnałem były śnięte ryby — opowiada Józefa Koska. — Powiadomiono podejrzewaliśmy, że to sprawka Spółdzielni „Zryw". Okazało się jednak, że zatruwia miejska oczyszczalnia ścieków. Przy zrzutni ścieków pozostała wyrwa. Już wcześniej zauważaliśmy, że oczyszczalnia nie pracuje prawidłowo. Słabka zareagował Wydział Ochrony Środowiska Naturalnego Urzędu Wojewódzkiego. Przeprowadzono kontrolę, zamknięto uszkodzone urządzenia. 2 mln zł przeznaczył Urząd Miasta i Gminy na remont zrzutni ścieków.

Józef Oprzędek liczy szczególnie na wsparcie działań wędkarzy przez młodzież. Często się z nią spotyka na przedmiotach, gdzie ogólnie zaznajamiewanie problemami ochrony przyrody.

Wiele uznania dla wędkarzy ma sekretarz Jan Sahlik: — Potrafią nawet to, co szkoliłiśe przemienić w pożyteczne. Pieniądze uzyskane za stom zaśmiejących brzegi zasiedlą kasę konto Społecznego Komitetu Budowy Szkoły w Jordanowie. Wędkarze są postrachem dla przynęcharzy i przedsiębiorstw. Ich zmiana ma na każdy sygnał świadczący, iż coś nie jest w porządku.

Niestety, nie wszyscy dbają o czystość wód. Kilkakrotnie zatruwał nam rzekę „Bacuś" w Spytkowicach, kto podłożył ogień zakładowi przy przychodzącego mackę kosmą, wiele zanieczyszczeń „zawdzięczamy" chałupniczym zakładom. Warsz się nam zdobycie dla wód kosteneroszych małych oczyszczalni. Produkcje ja „Zreb" w Chojnicach. Trudno jest to wprowadzić dość drogie (około 5 mln zł) — niezwykle pożyteczne. Spółdzielcy, iż w niedalekiej przyszłości uda się wnieść przy pomocy społeczeństwa rozwiązać kłopoty z zanieczyszczeniami, właśnie m. in. dzięki takim urządzeniom.

KACIK pptk. Czesława Glińskiego

Znawcą dzieł sztuki Zdzicho L. z pewnością nie był. Lat temu nacie wyzwiał się zawodu szewca lecz po jakimś czasie profesja ta zbrzydła mu, w czym pomóc rolę decydującą odegrał kiej butapren, którego zapach ziekomo zdzichu. Zdzicho wszedł więc w środowisko urodzonych w nicdzicie i stał się poczmanną w milicyjnych karlotekach. Jego wolniowcy życiorys przerywany był często pobytami w różnych miejscach odosobnienia. Z ostatniej osiadki wyszedł Zdzisław L. niedyt dawno.

Właściciej prywatnej kamieniczki zgłosił pewnego wieczoru w nowosądeckim RUSW, iż ze ściany w jego sypialni usłanął obraz namalowany przez nieznanego malarza szkoły wiedzkiej, mający niemałą wartość. Zdzicho lekka „Encyklopedya" polska wydrukowana w niewielkim nakładzie na początku naszego wieku w firmie wydawniczej „Księżnej Gebelsberg" Wyślana na miejsce zdarzenia eksga śledcza zadnych śladów włamania nie stwierdziła. Jedyna przesłanka świadczą o tym, iż kradzież miała istotnie miejsce, był jaśniejszy ślad na ścianie. Indemnizacja spodarz przyznał w końcu, iż pewnego dnia pozostawił dom bez opieki i w tym właśnie czasie doszło do nieszczęścia.

Funkcjonariusze plonu kryminalnego rozpoczęli penetrację nowosądeckiego przestępczego środowiska. W branży pasarskiej panował jednak spokój. Upłynął miesiąc, upłynął i drugi, a postępy w śledztwie były prawie żadne. Aż pewnego dnia jeden z funkcjonariuszy uzyskał wiadomość, iż pewien dawny „znajomy" z branży złodziejskiej oferował do sprzedaży kilka tomów encyklopedii wydrukowanej w latach dawnych, za cenę, która świadczyła, iż kajgt te mogą pochodzić tylko z kradzieży. Człowiekiem tym okazał się znany nam już Zdzicho L. Wyrąk przeczukania w mieszcu zamieszkania okazał się jednak zerowy. Zdzicho milczał na temat kradzieży jak zakłęty. Podejrzenia na dowody które sytuacja podejrzanego, będącego już prawie pewnym wypłacania się z mafii, zmuszeni zaprzestać badania, pochowieli iż pewnego wieczoru Zdzicho głaszwił się w domu jednej z sąsiadek i pozlacaną ramą od obrazu, przypominającą stylem swoje dzieła, usiłował sądzkę namówić na transakcję handlową. Kontrahenta nie był w skonu do jakowanie zapłacić za podniszczony antyk, a przy tym Zdzich mówił tak niejasno, iż w gruncie rzeczy nie było wiadomo, o co mu w tej transakcji chodzi. Inną z sąsiadek, parająca się bedytarstwem, wytypował Zdzicho jako nabywczynię encyklopedii. Sąsiadka jednak starych książ wertować nie zwykła i sprzedażego odesłała do domu. Zdzicho wystąpił z nową propozycją, która padła na bardziej podatnego — na licytację wyciągnął stary obraz. Temat malowidła nie przypadł jednak do gustu przyszłej nabywczyni. Zdzicho znów musiał odejść z niczym.

Ustalenie przez milicję powyższych faktów zmienile koncepcję obrony przyjęta przez Zdzicha. Posiadania encyklopedii i starego obrazu nie mógł się już wyprzeć zatem zbudował następującą historyjkę: dnia pewnego spotykał sobie spokojnie piwko w piwiarni przy ulicy Walowej, którą lud brzydzi ulicą „zakwatium". Na stolika dosiadło się dwóch Cyganów. Dyskusja między Zdzichem i przyzodnymi kompanami była początkowo nijaka, z czasem zaczęła na temat męski czyli bizaroową gra w pokera, w której Zdzicho uważał się za mistrza. Którzy z Cyganów zaproponował rozegranie kilku partyjek. Mistrz propozycję przyjął pod warunkiem, że rozmowa podczas gry będzie się łoczyła tylko w języku polskim, aby cyganom nie mogli przekazywać sobie karciano-istotnych informacji w swoim narzeczu. Zaczął się twardy bój. Mistrzowi kurta szła wykorzystu, a doświadczenie swoje grobiło, toteż po pewnym czasie Cyganie musieli wycofać się z rozgrywki. W rakonu długiego, bardzo zadowolonego zwycięzcy się nabawili, przytaskali stare kaiegi, które Zdzicho, podobne niechętnie, przyjął.

Kolejnego dnia mistrz karciany rozydował w „Staropolskiej". Tu oczyci go znany mu z widzenia amator karcianych uciech i zaproponował rozgrywkę na grubsze pieniądze. Zdzicho oczywiście nie odmówił. W ustronnym miejscu nad Kamienicą, na rozłożonym kocu, mistrz pokazał swoją lisie. Przeciwników porozkładał na obie łopatki i zabrał im wszystkie zaskórniaki. Gdy już przeciwnikom pieniędzy zabrakło, wezwali oni mistrza na bój ostatni, którego zabezpieczenie stanowił stary obraz zwiększy w ramach. Bój wygrał oczywiście Zdzicho i w ten sposób stał się właścicielem antycznego malunku. Na zdanowi jednak mistrza obraz ten żadnej wartości i dlatego chciał go sprzedać jak najszybciej, choćby za cenie symbolicznej. Dlatego zastukał z obrazem do sąsiadki.

W międzyczasie funkcjonariusze ustalili, że obraz trafił do pracowni ej a konserwatora sztuki i tam też został odnaleziony.

Od konserwatora Milicja trafiła do pasera, którym okazał się jeden z nowosądeckich wędkarzy. Ów pan swoimi kanałami uzyskał informację o pojawieniu się na nowosądeckim czarnym rynku „okazji", dyskretnie dotarł do Zdzicha i po krótkich pertraktacjach stał się właścicielem obrazu. Widocznie jednak gust jego łosy był mniej wyrobiony. Był mało obrzu, nie pasował wymiarami i kolorem do tapety, przez to kolejnym nabywcą stał się inny lokaciarz kapitału.

Nim Zdzicho odwiedził prokuratorski gabinet, Milicja ustaliła kolejnych świadków, którzy byli przesłuchiwani uniformowcami z planowanych odwiedzinach w domku z antykami. Ustalenia te podłamały Zdzicha. Doszedł do wniosku, że skończyły się łęgi szczęśliwe dni i przed prokuratorem zwiesił w pokorze głowę. O swoim powodzeniu w rozgrywkach pokerowych, w których karta szła mu tak wybornie, mógł już tylko powspominać.

Antyki i karty

ALICJA BASTA

W służbie niepodległej

(CIĄG DALSZY ZE STR. 1)

nych pretensji. „Macie, macie!" — jakby nawet i mógł, że już te ma za sobą. Na wschodzie stał front niemiecko-austriacki przeciwko Rosji. Do Lublina wkroczyły na pewien czas oddziały podległe Radzie Regencyjnej, która mógły nie mieła rzeczywistego znaczenia. Na ziemiach ukraińskich i byłych polskich ogłoszono 3 niepodległe państwa: Ukraińską Republikę Rad, burżuazyjną Ukraińską Republikę Ludową i na samym początku listopada Zachodnioukraińską Republikę Ludową, która włączyła w swoje granice m. in. Lwów i Przemyśl. Nie tylko 16-letni gimnazjalista miał kłopoty, żeby połapać się w tym wszystkim.

Ale w Krakowie działała już komenda tymczasowa, a w Lublinie uczeń najstarszej klasy powiadomił VI-klasistę Tymowskiego, że został objęty mobilizacją i powinien zgłosić się do służby wartowniczej przy austriackich magazynach żywności. Janusz dostał „manlichera" i pełnił jak inni młodzikowe dyżury, także przy jenieckich koszach Włochów i przy urzędach opuszczonych przez Austriaków.

Z oddziałem wyruszyły z Lublina oddziały na odsiecz Lwowa. Szedł batalion piechoty w austriackich mundurach, za nim szwadrony kawalerii. Po obu stronach ulicy stał zwarty tłum. I płakał. W tłumie stał Janusz Tymowski, którym — choć rwał się do walki — musiał, jak inni uczniowie, dokończyć edukacji. W jednym z oddziałów dostrzegł przyjaciela dowódca, Kuba Kiełbuszta, czy Kiełpsza. Dwa dni później Kuba już nie żył.

Janusz Tymowski zdał maturę w maju 1920 r. W czerwcu jako ochotnik miał już pistolet, szablę i konia pod sobą. I 18 lat. Był szczęśliwy.

Pytam profesora, dlaczego tak rwał się do wojaczki? — czy się wiedział wówczas, czym grozi wojna.

— Wszyscyśmy się rwali. Moje pokolenie było wychowywane w przekonaniu, że dobro ojczyzny jest zawsze na pierwszym miejscu, nawet przed życiem. Jedna siódma mojej klasy poległa w roku 1920. Jedna piąta w czasie drugiej wojny światowej.

*

I grudnia 1937 r. przyjechał do Stalowej Woli. Dokładnie rok wcześniej ścięto pierwszą sosnę w pobliżu wsi Pławo nad Sanem. Teraz stały już budynki. „Dwa hektary pod jednym dachem". Owczesnym inżynierom zapierało dech w piersiach. Nie było koparek, nie było dźwigów, kopało się łopatami, a ziemię wynosiło do góry na plecach, potem wywożło furkami. A mimo to w ciągu roku stanęły hale fabryki artyleryjskiej. Budowano i osiedla mieszkaniowe.

Janusza Tymowskiego ściągnął dyrektor Karol Szaniawski, z którym pracowali kiedyś w fabryce broni w Radomiu. Inżynier Tymowski był mechanikiem i został zaangażowany w momencie, kiedy z Zachodu zaczęły nadchodzić pierwsze maszyny. Nawiasem mówiąc, lokarki rewolwerowe były niemieckie i jeszcze w 1938 r. pracownicy pojechali na przeszkolenie do Niemiec.

Zasadą było wówczas, że maszyna nie może czekać bezczynnie ani jednego dnia. Jeszcze hale nie były wykończone, a już robiono fundamenty pod maszyny, osadzano je i zaczynano produkcję. Dlatego pierwsza bateria haubic-100 opuściła fabrykę już w lutym 1938 r. Potem także haubice-155 i działa-105.

Inżynier Janusz Tymowski był zastępcą dyrektora ds. technicznych. Za sobą miał Politechnikę Warszawską i praktykę studencką w fabrykach zbrojeniowych Francji i Jugosławii. Sam je zalatwiał dla siebie i innych jako przeszs studenckiego „Koła Mechaników", bo wtedy o praktyki, marzyły się nie studentom, lecz sami studenci. Z inżynierskim dyplomem pracował przez rok jako freser we Francji. W kraju zaczynał od fabryki broni w Radomiu.

Potem był przenoszony na kolejne, coraz wyższe stanowiska w przemyśle zbrojeniowym. Do wybuchu wojny nie mieszkał w żadnej miejscowości dłużej niż trzy lata, a w jednym mieszkaniu dłużej niż półtora roku. Jako kierownik obróbki mechanicznej uruchamiał w Warszawie produkcję ckm-u „browning" na licencji belgijskiej. Znowu w Radomiu był szefem inspekcji technicznej. W Rembertowie został dyrektorem ds. technicznych wojskowej fabryki amunicji. I chociż był dyscyplinę, nie czuł się tam najlepiej. Bo lubił też mieć własne zdanie, na co wojskowy porządek nie zawsze pozwala. Dlatego bez namysłu pojechał do zabitej dziury nad Sanem. I okazało się, że spędził tam najszczęśliwsze, krótkie, niespełna dwa lata swojego życia.

— Dla inżyniera wydawała się to szansa jedna — sto lat. Pamiętajmy, po pierwszej wojnie przemysł w Polsce, ten większy, należał do kapitału zagranicznego, czerpiąc zyski z zacofanego kraju. Klasycznym przykładem był Borysław, skąd Francja ciągnęła ciężkie miliony, a samo miasteczko pozostało dziurą jak było. Przy tym przemysł skoncentrowany był w gruncie rzeczy na Górnym Śląsku. Na pozostałych terenach — poza Łodzią — można było mówić właściwie tylko o rolno-spożywczym. O młynach, gorzelniach, cukrowniach w wielkich majątkach ziemskich. Było też trochę fabryk metalowych, nastawionych na obsługę tych pierwszych.

Prawdziwie nowoczesna technika istniała w państwowych zakładach zbrojeniowych. Dlatego inżynier Tymowski tam zaczynał pracę zawodową, tam trzymał się ich uparcie. A gdy zaczął powstawać

(CIĄG DALSZY ZE STR. 4)

by w rozpoczynającej się kadencji udało się w każdej miejscowości utworzyć ogniwa PRON, bo nasz Ruch to wielka siła sprawcza wielu pozytywnych dla dobra lokalnych społeczności i budowania zgody. A gdzie zgoda — tam wiele można zrobić.

*

W zapełnionej do ostatniego miejsca sali Gminnego Ośrodka Kultury obradował II Gminny Zjazd PRON w Kamionce Wielkiej. Licznie przybyli zaproszeni goście, a wśród nich posłanka na Sejm PRL Stanisława Popiela, wiceprezes WK ZSL Edward Nowak, wiceprzewodniczący RW PRON Bogdan Stanny.

Ruch PRON w gminie skupia już 476 osób, chociaż jego początki były bardzo skromne. W lutym 1982 powstała grupa inicjatywna, a w zakończeniu zebraniu Gminnego Komitetu Ocalenia Narodowego uczestniczyło 30 osób. Rok później GKON przyjął nazwę Tymczasowej Rady PRON, a w lutym 1983 r. odbył się I gminny zjazd tej organizacji.

Teraz podsumowano przebytą drogę. Sekretarz Prezydium Gminnej Rady Narodowej przewodniczy temu ruchowi, powiedział: *Nasza rola polega na wspłacaniu się decyzje władz administracyjnych, korygowania ich funkcjonowania oraz wspierania społecznymi działaniami w realizacji zadań gospodarczych. Inicjowaliśmy różnorodne przedsięwzięcia. Pod patronatem PRON realizowano jest największą w gminie inwestycję — gazyfikację. W czasie społecznym zbudujemy 130 km sieci gazociągowej do około 1300 odbiorców. Prace przy gazociągu wyzwalają dużą aktywność mieszkańców, integrują ludność, a czasem nawet podają zagubionych sąsiadów. Tak w praktyce realizujemy ideę porozumienia narodowego.*

Organizacji PRON w Kamionce niebodce są również problemy rozwoju oświaty i kultury, ochrony środowiska i estetyzacji wsi. Na konkurs NCPS w ciągu roku uzyskano 1,5 miliona złotych, rozwijają się amatorskie zespoły kulturalne, których dorocznym przeglądem jest pięcia impreza „Lato w dolinie Kamionki". W konkurcie higjenicznej wsi Mystków zajął IV miejsce w województwie, a dobre wyniki uzyskała również Krakowa Cieszanowska. Działaj postuluje się budowę kanalizacji i oczyszczalni ścieków w Kamionce Wielkiej jako inwestycji niezbędnej dla ochrony środowiska. Postanowiono wydać walkę pijaństwu oraz innym przejawom patologii trapiącym społeczeństwo. W dyskusji podkreślano, że w ogodzie i wspólnym wysiłkiem można osiągnąć bardzo wiele. Mówili o tym: Eligiusz Frączek, Julian Kościółek, Tadeusz Świdrak, Janina Bochińska, Józef Ogorzałka, Władysław Samek.

Funkcje przewodniczącego Rady Gminnej PRON jednomyślnie powierzono Benedyktowi Perębie. Wiceprzewodniczącymi wybrano Eligiusza Frączka, Zygmunta Kurdziela, Stanisława Popiela, a sekretarzem Marię Kościółek. Delegatami na konferencję wojewódzką zostali Benedykt Peręba, Zygmunt Kurdziel, Edward Nowak i Edward Krok.

ROMAN KOSTANECKI

W gminie Gorlice

Wstępnie Gminna Rada Narodowa w Gorlicach zatwierdziła rozmiary dzielnic społecznych miasta. Dowiadujemy się z niego, co w najbliższych miesiącach czeka 10 podgorlickich wsi.

Nie ma w tym rejonie masowego przechodzenia ludności ze wsi do miasta. Dlatego przewiduje się, że liczba mieszkańców gminy (w grudniu 1986 — 18,4 tys.) prawie się nie zmniejszy. Niewiele też, bo 7 indywidualnych gospodarstw rolnych ubędzie Wierzchosławic. Zostanie nadal 40 zagród specjalistycznych: 35 — produkcji zwierzęcej, 5 — roślinnej. Ubędzie nieco krów, gdyż rolnicy przestawiają się z hodowli bydła mlecznego na opasowe. Natomiast przewiduje się większą ilość dotychczas kontraktacji zbóż i zwierząt rzeźnych. Z 431 do 450 zwiększy się ilość traktorów. To dużo jak na 250 indywidualnych gospodarstw, które we wszyscy zostaną ustatysfakcjonowani.

Nie najlepiej i tutaj z usługami dla wsi. Choć do istniejących już 238 punktów rzemieślniczych dojdzie kilka nowych, nie poprawi to dostateczne sytuacji. W gminie jest tylko 1 zakład usług wodno-kanalizacyjnych, 2 punkty magla, 4 zakłady motoryzacyjne, 7 krawiekich. Gminna Rada Narodowa zobowiązała władze administracyjne do starań o tworzenie nowych punktów usługowych, zwłaszcza tak potrzebnych rolnikom, jak stolarskich, elektrycznie, krawieckich, kowalskich. Dzięki GRN otrzymają ulgi podatkowe. Urząd Gminy nie będzie natomiast wydawać zezwoleń na otwieranie zakładów zbędnych, jak budowlane. Kremieślnicy też branży nie świadczą bowiem usług mieszkańcom gminy, najczęściej wyjeżdżają nawet poza województwo.

Z planu wynika, że nie zmieni się ilość szkół ani ich lekcyjnych. Otwarte będzie tylko jedno nowe przedszkole — w Domaszkowicach. Więcej jest dotychczas dzieci skorzysta z dożywiania w szkolnych stołówkach.

Nie przybędzie nowych klubów, domów kultury, bibliotek. Na korzyść poprawy warunków w tej dziedzinie można zapisać tylko odnowienie domu kultury w Zagórzanach i świetlicy w Ropicy Polnej. Nie zanosi się także na otwarcie nowych restauracji, sklepów. Przybędzie tylko kiosk w Kobylance.

Brak inwestycji w planie uzasadnia się tym, że najpierw trzeba skończyć to co się zaczęło.

Skromne są również plany inwestycyjne budownictwa indywidualnego. Brak materiałów i rosnące ceny spowodowały, że ukończy się budowę tylko 55 obiektów. Przekaże się jednak rolnikom więcej niż w ubiegłym roku działek budowlanych, bo 1400.

Korzystniej wygląda plan budowy dróg, gazociągów i rozbudowy sieci telefonicznej. Gaz otrzyma prawie sto nowych odbiorców, telefony 45 abonentów. W Szymbarku powstała centrala telefoniczna, dzięki czemu w tej wsi przybędzie telefonów. Na utrzymanie dróg zarezerwowano 153 mln zł z budżetu gminnego. 11 odcinków lokalnych otrzyma nieznaną nawierzchnię.

Gmina Gorlice zawsze przodowała w czynach społecznych. Toteż program tegorocznych prac szacuje ich wartość na 40 mln zł. Mieszkańcy wsi zbudują m. in. remizy OSP w Ropie i Bielance, w Szymbarku rozpoczną wznoszenie domu wiejskiego, w Kobylance ukończą stadion. Dzięki czynom społecznym powstanie 10 km gazociągu w Dominikowcach, Kwiatonowicach, Bystrej; wyremontuje się 3,5 km drogi.

Nie stać gminy na sfinansowanie kapitalnego remontu pałacu w Zagórzanach. Zrobiono więc to co się dało: przeznaczono odpowiednią kwotę na zakup 20 km miedzianej blachy na dach i rynny. Przyjmijmy zabezpieczy się mury przed niszczącym działaniem wilgoci.

KRZYSZTOF KAMIŃSKI

Fot. JANUSZ BARAN

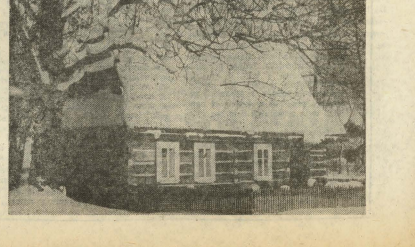

Centralny Okręg Przemysłowy — z fabrykami Częstochowy i silników w Rzeszowie, samolotów w Mielcu, kauczuku w Dębicy, chemiczną w Sarzynie, amunicji w Kraśniku, gdy w Stalowej Woli zaczęto budować jednocześnie wielką hutę i fabrykę broni, które w czasie pokoju miała tradukować turbiny dla elektrowni, inżynierom wydawało się, że otwiera się przed nimi nowa epoka.

I rzeczywiście to była nowa epoka.

Do wsi Pławo nad Sanem przyszło eldorado. Żydzy zarobili na jaki mogli liczyć przedtem najliczniej, był przy wyrębie lasów u Frankego za pół złotego dziennie. W Małopolsce pozbawionej przemysłu bezrobocia absolwenci uniwersytetów czekali na zwolnienie się miejsca na poczcie.

A tu czekała praca. Najniższa stawka godzinna wynosiła 40 groszy. Dobry fluszarz zarabiał 300 zł miesięcznie. Dyrektor Tymowski dostawał więc co tydzień dziesiątki listów z błaganiami o pracę. Na wsiach w szkole przyrządzkowej zgłosiło się prawie 900 kandydatów. Do uczniów nie pisceno. Kilkunasta maturzystów skierował dyrektor na kurs frezerów. Z bezrobotnych maturzystek utworzył brygadę malarek. Już wszystkim!

— Było w nas uczucie tworzenia, powstawania czegoś wielkiego — ocenia profesor tamten okres. — gdybyśmy mieli jeszcze dziesięć lat...

☆

7 września 1939 r. przyszedł rozkaz ewakuowania fabryki. Załoga przeszła na organizację wojskową. Wyjaśnień dowodził dyrektor Tymowski. Pobrykę opuścił z ostatnią kolumną.

To wtedy zawalił się jego świat.

Ale dzisiaj probuje żyć i wśród gruzów. Potem na nich budować. Między nimi. Umie schować pod ziemię, jeśli nie może żyć na powierzchni.

Na powierzchnię był inżynierem warsztatowym w Fabryce Maszyn Rolniczych w Lublinie, założonej przez pana Moritza, polskiego patriotę pochodzenia niemieckiego. Ale już przy końcu listopada zgłosił się do niego były wicedyrektor fabryki w Kraśniku i proponował organizowanie sekcji broni i amunicji w dziale przemysłu wojennego Związku Walki Zbrojnej. Po przekształceniu ZWZ w Armię Krajową Janusz Tymowski został szefem całego AK-owskiego przemysłu wojennego. Jego plon prowadził w czasie okupacji wywiad w Szwajcarii, dostarczał informacji o przygotowaniach do przejęcia natychmiast po wyzwoleniu.

W sierpniu 1943 r., wobec groźby aresztowania, dostał rozkaz przeniesienia się do Warszawy i tu pracował już wyłącznie dla organizacji. Po rozstrzelaniu profesora Brzyły przejął jego komórkę w Delegaturze Rządu.

Z upadkiem powstania warszawskiego zawahał się dla niego i ten drugi „podziemny świat".

☆

Dziewięciomilimetrowego „wallera" zostawił żołnierzom batalionu AK im. Kilińskiego, którzy ostatni wychodzili z Warszawy. Z 400 oficerami szedł przez kanały do Groes Born w okolicach dzisiejszej Pilv. Potem, po 2-miesięcznej pieszej wędrówce w 20-stopniowy mróz, dotarł do Sandbostel, obozu wojennego Feldwebel Guards. Tam krótko pracował w szlabie opiekł nad tzw. displasami (Displaced Persons). Tam spotkał majora Kłosa z „grupą warszawskiego" i dostał od niego skierowanie na wyjazd do kraju. W pierwszy dzień Bożego Narodzenia 1945 przekroczył granicę w Cieszynie. W samochodzie kupionym za... 8 tys. sztuk papierosów.

W Poznaniu, gdzie szukał rodziny, natrafił na dyrektora Zjednoczenia Fabryk Rolnego Kolejowego i następnego dnia już miał nominację na dyrektora „Moslowagonu" w Chorzowie. Praca zaczęła od masowej zorganizowanej przeciwko niemu przez dawnych uciekających dyrektorów przez załogę w mundurze brygady pancernej generała Maczka. „Kochani, jestem zohierczem — powiedział — nie wiecie, co to znaczy. Wiem, wiem i tu przyjść. Wiec jestem i musicie mnie słuchać".

A potem zaczął się znowu piękny okres wspomnia profesor — jak w Stalowej Woli. Zorganizowałem produkcję. Otworzyłem szkołę, świetlicę i willę w Wiśle na wczasy dla pracowników. Cały czas chodziłem w mundurze, bo nie miałem innego ubrania, ale byłem na limit wzmocnięć.

Doszedł do wniosku, że nie może pozostawać poza głównym nurtem życia. Jeśli nie ma w Polsce, to będzie w głównym nurcie przemian, będzie miał większą możliwość działania. Dlatego w marcu 1947 r. wstępuje do partii. W tym samym roku zostaje też naczelnym dyrektorem Dyrekcji Budowy Maszyn Ciężkich, zawiadującej trzema zjednoczeniami. Rok później — dyrektorem inwestycji w Centralnym Zarządzie Przemysłu Metalowego w Warszawie. Zarządzeń podlegały przemysły, metalowy, maszynowy i elektrotechniczny.

— I to był mój szczyt — mówi. — W mają tego roku zmieniły się struktury, mianowano mnie radcą ministra Zemajtisa. Potem zszedłem jeszcze szczebel niżej, i jeszcze szczebelek, aż dotarłem do stanowiska zastępcy dyrektora do spraw technicznych w Huzie. Ministrem był wówczas Julian Tokarski, nazywany krwawym Juliankiem. „Wy towarzyszu, zdaje się, uważacie, że ustawy mogą być zmienione — pytał mnie, „istotnie tak uważam" — odpowiedziałem. Poza tym miałem się „niedobra" wówczas przeszłość AK-owską i jeszcze ochotniczo zgłosiłem się do wojska w październiku. Więc wyleciałem z przemysłu, ale i tak miałem szczęście — nigdy w kozie nie siedziałem. Choć mod byli podkomendni niejednokrotnie — kiedyśmiał mnie: „pytali o pana na przesłuchaniu". „Wiem — odpowiadałem — mam tam swoją teczkę". Pan ma tam walizkę, a nie teczkę".

☆

Profesor, od 14 lat na emeryturze, codziennie tuż po ósmej rano zjawia się w swoim pokoju w Instytucie Technologii Mechanicznej. Jest prezesem honorowym NOT. Uczestniczy w krajowych i międzynarodowych kongresach naukowych. Jest członkiem zespołu doradców sejmowych i przyjął zaproszenie do uczestnictwa w Społecznej Radzie Konsultacyjnej przy przewodniczącym Rady Państwa, aby „przekazywać prawdziwe informacje, które na ten szczebel nie mogą wpaść w inny sposób".

Gdy niedawno zachorował, okazało się, że nie ma książeczki ubezpieczeniowej. Profesor nigdy się nie liczył. Swoim zwyczajem opowiada, jak dobrze zrobiło mu kształcenie się. Jako dziecko zapadał na wszystkie możliwe choroby wieku dziecięcego. Gdy było przekroczył pod szkoły, mógł jak ręką odjął. W ciągu ośmiu lat opuścił tylko dwa dni. Osierocony przez ojca w 8 roku życia, zarabiał na swoją naukę korepetycjami. Ad do dyplomu inżynierskiego.

ALICJA BASTA

Dzieciom z Zagórzan

Z inicjatywy grupy młodzieżowej ZSMP junaków Oddziału Obrony Cywilnej w Gorlicach został zorganizowany noworoczny bal dla dzieci z Państwowego Domu Dziecka w Zagórzanach. Rozpoczęto go wręczeniem siedmioletniej Magdalenie Sliweckiej książeczki mieszkaniowej z wkładem 104 tys. zł, ufundowanej przez junaków. Wszystkie dzieci otrzymały paczki, które sprawiły im wiele radości.

Nie jest to pierwszy kontakt junaków z wychowankami zagórzańskiego Domu Dziecka. Spotykali się z nimi podczas porządkowania parku otaczającego budynek PDD. Nadal mają służyć pomocą.

Dyrektor Domu Dziecka, Jan Bochenek, obchodził jubileusz 25-lecia pracy z młodzieżą. Zapytany przeze mnie, czego należy mu życzyć, odpowiedział: — *Pragnę, aby jak najmniej dzieci trafiało do domów dziecka. Są przecież pokrzywdzone przez los, a zwłaszcza przez własnych rodziców.*

Dyrektor mówił również o zakładach pracy, które dokładają swoją cegiełkę do opieki nad dziećmi. Najbardziej opiekuńcza jest PMWiG „Gilnik". Nie ma chyba wydziału Fabryki, który by nie ufundował książeczki mieszkaniowej dla dzieci z Zagórzan. W sumie przez ten zakład ufundowanych jest około 70 książeczek. Dużo pracy włożyli członkowie organizacji ZSMP z wydziału Konstrukcji Stalowych w przygotowaniu placu zabaw. Wyrosnął, rozmieścili różne urządzenia, robili boisko sportowe.

Dwa lata temu zaopiekowała się Domem ambasada PRL w Wiedniu. Przysłała 2 maszyny do szycia, sprzęt fotograficzny, projektor filmowy, jak również kilaśki, zeszyty, kredki, plastelin. Pracownicy ambasady obiecali, że przyjadą w tym roku na Dzień Dziecka z przyrzeczoną kalkulatory i inne pomoce naukowe. Marzeniem dyrektora jest generalny remont Domu. Zgromadzone blachę miedziana 15 000 mb złotych, prawie połowę jest dokumentacja wykonana przez rzeszowski oddział Pracowni Konserwacji Zabytków w Lublinie. Ale prace ciągle nie mogą ruszyć z miejsca. Może ten rok przyniesie zmiany?

EDWARD WRESIŁO

Ważne dla narciarzy

Zarząd Oddziału PTTK w Krościenku zawiadamia, że z dniem 27 stycznia został uruchomiony w naszej miejscowości nowy orczykowy wyciąg narciarski, usytuowany na stoku pieniińskim Topeczyskowo, o przepustowości 350 osób na godzinę.

Jest to pierwszy po wyzwoleniu wyciąg w centralnym punkcie Pienin, stwarzający znakomite warunki uprawiania sportów zimowych, a zwłaszcza narciarstwa na pięknej, malowniczej trasie.

Uruchomienie wyciągu narciarskiego w Krościenku umożliwia turystyczną aktywizację również w sezonie zimowym tej znanej, pieniińskiej miejscowości zwłaszcza dla młodzieży, która tu dotychczas przyjeżdża na zimowiska z okolic ekologicznie zagrożonych.

Pomiewał Krościenko stanowi również ważny ośrodek oświatowo-wychowawczy dla całego regionu (są u nas nowoczesne szkoły podstawowe oraz dwie szkoły średnie) — instalacja wyciągu wydaje zasadniczy warunek rozwoju sportów zimowych dla młodzieży miejscowej.

Warto dodać, że w Szkolnych Kołach Krajoznawczo-Turystycznych PTTK Oddział nasz zrzesza ponad 700 uczniów, dla których w czasie bieżącego roku będzie organizowany młodzieżowy rajd „O Kryształowy Puchar Pienin". W rajdzie może wziąć udział każdy, kto zgłosi swe uczestnictwo.

Prezes Zarządu Oddziału
Dr EUGENIUSZ RUSTANOWICZ

Redakcja „Tygodnika Zamojskiego" wspólnie z Młodzieżową Agencją Wydawniczą w Warszawie, Zarządem Głównym Społecznego Komitetu Przeciwalkoholowego oraz Zarządem Wojewódzkim tego Komitetu w Zamościu zwracają się do mieszkańców wsi i miast, do przedstawicieli wszystkich pokoleń, środowisk społecznych i zawodowych z propozycją udziału w konkursie na zwierzenia, wspomnienia, refleksje i pamiętniki dotyczące bolesnych, a niekiedy tragicznych obszarów ludzkich zachowań, określone wspólnym hasłem: „Pijane życie". Mamy nadzieję, że nadesłane na konkurs prace poszerzą społeczną wiedzę o dramatycznym rysie współczesnej naszej obyczajowości. Dlatego konkurs adresujemy również do ludzi nauki, lekarzy działaczy społecznych — słowem do tych, którzy z racji zawodowych czy też społecznikowskich pasji gromadzą doświadczenia w walce z alkoholizmem.

Zwracamy się do Waszych osobistych doświadczeń i przeżyć. Opiszcie, jaka rola odgrywa alkohol w środowisku Waszej pracy, jak ułatwia lub łamie kariery zawodowe, w jakich sytuacjach prowadzi do konfliktów z prawem, z najbliższym otoczeniem?

Ogólnopolski konkurs

„Pijane życie"

„Pijane życie"

to często bite żony i matki, to bezbronne zabrane dzieciństwo najmłodszych, to własny przegrany los. Słowem — alkohol i miłość, alkohol i dom, rodzina, najbliżsi. Chcielibyśmy uzyskać opisanie prawdziwych sytuacji z zakresu, opis dróg oraz przyczyn wiodących do alkoholizmu, a także przegranych lub pomyślnych prób powrotu do życia normalnego. Miłe widziane wiec byłyby prace ludzi, którzy uwolnili się od nieszczęścia alkoholizmu. Jaka droga było to możliwe? Dzięki czyjej pomocy?

Nawiązcie na czym, Waszym zdaniem, polega kultura picia, a jakie są normy ruiny moralnej i materialnej ludzi wpędzonych w nałóg? Jak reaguje Wasze środowisko na pijaków, a jak odnosi się do ludzi, którzy w zadnych sytuacjach nie piją?

Siegnijcie do wspomnień z lat najmłodszych, do kora wiosnego, osób Wam najbliższych, a także sąsiednych.

Pierze proste i szczerze. Nie musi to być maszynopis, niech będą to prace w rękopisach, byle dyktowało je Wasze serce. Nie ograniczamy ani formy, ani też objętości, choć zdarzy nam na pracach do niejnastu stron kancelaryjnego papieru. Niech będą to wspomnienia i obserwacje zmuszą lub budzące nadzieje, niech dotyczą trudnych wyborów lub tragicznych pomyłek, byle opisywały faktyczną rzeczywistość.

Organizatorzy konkursu zdają sobie sprawę, że podejmują próbę trudną — prosza o wyznania bardzo osobiste. Na życzenie autorów zachowamy w publikacjach ich anonimowość.

Za najlepsze prace jury przyzna nagrody, ufundowane przez Społeczny Komitet Przeciwalkoholowy:

- I nagroda — 50 tys. zł
- dwie II nagrody po 30 tys. zł
- trzy III nagrody po 15 tys. zł
- dziesięć wyróżnień po 5 tys. zł

Organizatorzy zastrzegają sobie prawo pierwszeństwa druku najlepszych prac w „Tygodniku Zamojskim" oraz wydaniu najlepszych za pośrednictwem Młodzieżowej Agencji Wydawniczej.

Prace nigdzie dotychczas nie publikowane, w kopercie oznaczonej „Pijane życie", należy nadsyłać do 31 marca 1987 roku pod adresem: Redakcja „Tygodnika Zamojskiego", ul. Staszica 10, 22-400 Zamość.

Prace podpisane powinny być gadiem. Należy dołączyć kopertę opatrzoną tym samym godłem, a zawierającą imię, nazwisko i adres autora.

Rozstrzygnięcie konkursu nastąpi we wrześniu 1987 roku.

Danuta Zasada

Opowieść z Mszany Dolnej

Mojej Mamie

Inwokacja

Mszano,
w Twojej pamięci idzie mój Dziadek
na progu domu Zyd szalony płacze
Wychodzę im naprzeciw

Przejeżdża pociąg
gwiżdże jak gorzko
jakby nie było nic innego tylko tylko
wracam co roku

Wracam
— z kuferem zabawką
— z mandoliną
— z wózkiem dziecinnym
— z laską

Okupacja

Przywołaj tamta ciszę
która wtywołała w oknach
Była nudno
Jeden rok drugi
jak oczka pończochy
Nie było nawet pociecze
Przy furtce
stała dziewczynka żebrząc o gałganki
Moja Matka

Teraźniejszość

Obietnice spełniły się
Posiadali sklep
Jaskrawe stosy jabłek
soczyste zielenie sałat
Wędrówka
przez Morza Czerwone marchwi
Zmieniali szyldy
Ona o włosach czerni dojrzałych granatów
On — wybłakły jak niebo upalne

Ostatnio w sklepie pachniało także dymą

Alienacja

Domy miały swoje narwy
Karzma
U Kołodzieja
U Banki

Umarła cisiaka
Okulica stała się anonimowo czysta:
falista tapiura
która kłes powlokł białą farbą

Dziadek

Dziadkowi chłopi kłaniali się nisko
Rozdawał domy
Schody kładł jak talie kart na zboczach
Lasy kielkowały spod Jego palców
Potoki
zawracały na skinienie dłoni

Jego bogiem było życie i śmierć
Przechodząc przed kościołem zdejmował czapkę
Ot, tylko tak, by nie pomyśleli ludzie

Pejzaż

Po drabinie do nieba wchodzi pejzaż
Domy tłumnie, jak baby w chustkach
dostojnie kościół w wysmukłej wieżycy czuwa
Organy gór wtórują procesji

Na brzegu Mszanki
siedzą moje wspomnienia
Skrzyżowały nogi, ciskają w głębię
małe gazetowe łódki
Dzień po dniu odpływa powiewając chusteczką

Epilog

Miesiąc Wielkich Wakacji
niby przypływ klepsydry się spełnił
nie będzie odmian pór roku
przygody cudowne
gdy czas
mierzony był wcześniej
przez tych samych świętych
którzy kazali głosom kwitnąć
dojrzewać żytom
barwne odmawiać różańce jesieni

Któregoś dnia trzeba będzie odjechać
Zza gór rozpartych w niebie
nadejdzie klucznik
by zamknąć wszystko na nierdzewną ciszę

Mszano,
w Twojej pamięci
Słynę...

Nowy Sącz w obrazach **WOJCIECHA SARNECKIEGO**, pełen ciepłego światła, rozciągnięty pomiędzy wysokim niebem a mgotliwymi wodami rzek, jakby zatrzymał się w progu późnego lata. Poznajemy bez trudu znaczenie artysty, jego charakterystyczne wieże i budowle, jednak wizerunki te wydają się niezwykłe, tajemnicze, ogładane na nowo. W trudej pracowni artysty, na szczycie wieżowca schnie na sztalugach kolejny pejzaż znad Kamienicy. I w nim, sporo zadumy, trudnego do uchwycenia nastroju. Wojciech Sarnecki nie jest sądeczaninem „z urodzenia", może właśnie dlatego potrafi jak nikt inny odkryć przed nami to, czego na co dzień nie dostrzegamy patrząc na miasto.

— *Nowy Sącz urzekł mnie jeszcze w dzieciństwie. Jako mały chłopiec przejeżdżałem tędy wraz z matką i dziś wyraźnie z daleka wieże — myślałem, że to Kraków. Wydał mi się jakiś baśniowy.*

WYSTAWA

KRAJOBRAZ Z TĘCZĄ

nieraziny i zapragnąłem kiedyś w nim zamieszkać. Nie myśliłem, że te dziecięce pragnienia będą mógł z czasem zrealizować. I że zostanę sądeczaninem.

Wojciech Sarnecki przyszedł na świat w Krakowie, gdzie wówczas studiowali jego rodzice. Potem wychowywał się w Biecru, rodzinnym mieście matki, Heleny, pochodzącej z zasłużonej dla Biecza rodziny aptekarzy. Pewnie lata zabawy tam apteką pradziad Wojciecha, Wilhelm Fusek. Jego syn Witold, działacz społeczny, przyrodnik i twórca biecklego harcerstwa, kontynuował rodzinne tradycje. W czasie wojny pracował w konspiracji. Zginął w Oświęcimiu. Pozostały po nim bogate kolekcjonerky, kolekcje owadów, prace plastyczne i wielki „Atlas grzybów". Choć Wojciech nie znał dziadka, przyznaje, że właśnie dziadek odegrał w jego życiu znaczącą rolę. Po nim odziedziczył miłość do przyrody i umiejętności malarskie. Pierwsze lekcje rysunku, malowania z natury pobierał od brata matki, Wiesława, oraz mieszkającego wówczas w Libuszy Stanisława Hübnera, dobrze znanego dziś pejzażysty z Gorlic. Potem przyszły lata nauki w Liceum Plastycznym w Jarosławiu; dzięki tamtejszym pedagogom — Stanisławowi Kucii oraz Marianowi Stelmaskiwi odkrył swoje możliwości, „oswoił" przestrzeń, dotąd traktowaną niefrasobliwie, po amatorsku, nauczył się patrzeć na przyrodę szeroko otwartymi oczyma.

Studiował w krakowskiej Akademii Sztuk Pięknych. Piątkowy student, już na III roku zwrócił na siebie uwagę i wystawiał wraz z kolegami w Eserci w RFN. Jako jeden z założycieli ugrupowania „Grupy Czterech" prezentował prace malarskie w Krakowie, następnie w Szwecji. Dyplom z wyróżnieniem uzyskany naraz w rękach pracowników: Adama Marczyńskiego i Janiny Kraupe-Świderskiej umocniłwiał mu pozostanie na uczelni i naukową karierę. Chciał jednak uciec od gwaru, pośpiechu, rytmu życia w dużym mieście. Tęsknił za spokojem, ciszą, bez których nie potrafi tworzyć. Mieszkając w Biecru, nawiązał kontakt z Sączem. Należał tu do Koła Młodych przy Związku Polskich Artystów Plastyków, gdzie poznał Jana Olszaka i Mieczysława Magiera. Zaprzyjaźnił się z Józefem Pogwizdem i wraz z nim po raz pierwszy wystawiał w sądeckim Muzeum. Na XXX-lecie Polski Ludowej Sarnecki i Pogwizd ofiarowali miastu prace wartości blisko 50 tys. zł — w dekoracjach i scenograficznym wystroju.

Od 1986 roku mieszka w Sączu. Początki nie były łatwe. Sądecczy o tym obrazu, będący jakby podsumowaniem okresu, gdy zaczął stawać się sądeczaninem: „Chiński zaklinacz sądeckich węży".

Choć tworzy piękne krajobrazy, mniej je cenił niż dzieła abstrakcyjne, które przyniosły mu najwięcej uznania i sukcesów. Kierunek, który uprawiał, sam określa jako „abstrakcję aluzyjną i aluzyjną". Nie tworzy wydumanych, pozbawionych związku z życiem kompozycji podlegących żelaznym plastycznym prawom. W obrazach zapisuje swoje rozterki, nadzieje, komentuje każde drgnienie współczesnego życia i zmusza do myślenia. Dwukrotny stypendysta Ministerstwa Kultury i Sztuki, nie potrafił stać na uboczu. W najtrudniejszym, burzliwym okresie, z początkiem lat osiemdziesiątych wystawia symboliczne, znakomite obrazy, które nie pozostawają widzów obojętnymi. „Krajobraz z tęczą", „Zgłębjacz w samotności", „Pacjentka onkologii" czy „Wiatrak polski" — podejmowały tematy naszego bytu narodowego, złudzeń i zakłamań wiodących w niebezpiecznym kierunku. Już wcześniej, w 1977 roku, w jego niezwykle malarskich, znakomitych plastycznie pracach pojawiał się ten niepokój o przyszłość („Pola gier i zabaw politycznych")Sarnecki myśli obrazami, barwami, które wtłacza w skomplikowane układy płaszczyzn, rozbija przedmioty na części, jak jego mistrzowie kubiści, po to, by je ukazać na nowo, nadać im głębszy, symboliczny sens. Nie stara się używać dydaktyki, pouczać. Jego dzieła to jakby połączenie malarstwa, poezji i muzyki, z którego powstaje wspólny ton.

Nie jest to sztuka łatwa i trafiająca od razu do każdego widza. Jeden dostrzeże w niej walory barwnej kompozycji, inny — jej intelektualne przesłania.

Obsesyjnie powraca w obrazach Sarneckiego motyw muzyczny, w jego „Koncertach", wizerunkach instrumentów: skrzypiec, gitar, towarzyszący zwykle wielu nie muzycznym problemom. W ewki układają się „Koncerty na pojedynanie", od przymistycznego spojrzenia na naszą sytuację sprzed kilku laty, w gęstym od niepokoju nastroju — po pełen optymizmu niedawno powstały obraz. Obok zarysu skrzypiec — bukiet kwiatów; wiosenna zieleń, pączki kaczeńców i liście brzozy wyrastające ni to z fiakoma, ni to z konara drzewka życia, tchną optymizmem.

— *Jest to bukiet ode mnie dla... sytuacji — mówi artysta. — Pożienia nam ona wierzyć, że niepokoj minie. Pragnąłem, żeby ta kwietna wiązka dziecinstwa; gdy jeszcze świat wydawał się prosty i pozbawiony konfliktów. Pragnę ufać, iż coś nowego, co się zaczęło, pozwoli nam wszystkim odzyskać spokój i poczucie bezpieczeństwa.*

Tej wiary i optymizmu można się doszukiwać także we wcześniejszych pracach, gdzie z najciemniejszego tła przebija cień światła, jak w „Krajobrazie z tęczą".

Sącz okazał się dobrym i przyjaznym dla artysty miastem. Tutaj przed dwoma laty obchodził dziesięciolecie twórczości, zdobył wiele nagród i wym nagrodę Wojewody Nowosądeckiego, BWA oraz nagrodę imienia Bolesława Barbackiego. Ma także wiele nagród i wyróżnień uzyskanych w innych ośrodkach, m. in. na ogólnopolskich Jesiennych Konfrontacjach w Rzeszowie, na Ogólnopolskiej Wystawie „Tematy muzyczne w malarstwie" (Tarnów 1986 rok), w Salonie „Sztuki Podhalańskiej".

Na dziesięciolecie pracy artystycznej Wojciech Sarnecki otrzymał pracownię. Wśród stosu płócien w małym pomieszczeniu blokowej suszarni jest ciasno. Marzy mu się większy, bardziej samodzielny lokal, ale i tak czuje się szczęśliwy, że może w spokoju pracować, mając pod bokiem swoje ukochane kafteszy.

MACIEJ PINKWART

LEKTURY

Urodziny Witkacego

Czy wiemy, kiedy urodził się Stanisław Ignacy Witkiewicz? Pytanie to wielu Czytelników wyda się co najmniej dziwaczne — wszak wszędzie się znajdź do byle jakiej encyklopedii, by się tego dowiedzieć. Jeszcze przecież mamy świeżo w pamięci uroczystości jubileuszowe — wielkie obchody *Witkacego*, obchodzone hucznie w 1985 r. Ale sprawa wcale jednoznaczna nie jest.

Z tą wszechpolską też nie jest najlepszy pomysł. Po pierwsze — trzeba ją mieć, co jest niemal niemożliwe dla kogoś bez znajomości w księgarniach lub bez pochodzenia z inteligenckiej rodziny, której dorobek nie stracił się w wojnach światowych lub powojennych migracjach. Po wtóre — zapanowała moda na encyklopedie e, rzekłbym, ograniczonym zasięgu — takie np. które nie podają dokładnych dat życia, szczegółów twórczości itp.

Jestem wszakże szczęściarzem i nie dość, że mam parę encyklopedii, to jeszcze mieszkam blisko biblioteki publicznej. W dodatku byłem jednym z organizatorów zakopiańskich obchodów stulecia urodzin Witkacego. Rozpoczęły się one pod Giewontem otwarciem w „Atmie" wystawy „Witkacy u Szymanowskiego" w dniu 24 lutego 1985 r. Dokładnie w setną rocznicę urodzin Witkiewicza.

Taką bowiem właśnie date urodzin podają wszystkie encyklopedie i biografie (nader nielicznie trzeźwi) i opracowania, dotyczące Witkacego. Ale wątpliwości co do tej daty pojawiały się niekiedy wśród osób, mających do czynienia z dokumentami z jego osobistego życia i tak na samowiedzy wystawie znalazły się dwie fotokopie zapisów z zakopiańskich ksiąg parafialnych i odnoszące się do nich wycięgi metrykalne. Pierwszy z tych dokumentów — z 27 stycznia 1891 r. — to świadectwo chrztu blisko 6-letniego Witkacego; wzruszający w swej wymowie tekst, wiążący w lapidarny sposób kilka legendarnych postaci zakopiańskich. Dokonany został przez pierwszego tutejszego proboszcza, księdza *Józefa Stelarczyka*, dotyczy Witkacego — jednego z najsłynniejszych polskich twórców, zarazem syna Stanisława Witkiewicza, który w swoim czasie sprawował nad Polskiem „rząd dusz" w sposób porównywalny tylko z Henrykiem Sienkiewiczem. Świadkami tej uroczystości, których podpisy figurują obok, byli najsłynniejsza polska aktorka wszechczasów (przed Anną Dymną, oczywiście) — **Helena Modrzejewska**, tu występująca oficjalnie, a więc używająca nazwiska z pamiętnika Chłapowska i najsławniejszy goral zakopiański (przed Franciszek Bachleda, oczywiście) — **Jan Krzeptowski Sabała**. Drugi dotyczący Witkacego dokument, przechowany w zakopiańskiej kancelarii parafialnej, to świadectwo ślubu Stanisława Ignacego Witkiewicza z **Jadwigą Marią Unrug**, udzielonego przez proboszcza **Jana Tobolaka** w Zakopa-

Jaka architektura?

Gdyby nie sukcesy naszych architektów w świecie, jak również coraz bardziejsze budynki mieszkalne, powstające na obrzeżach miast i w miejscowościach wypoczynkowych, a także budowle sakralne — zapomnielibyśmy zupełnie o tym, jak wspaniałą marką cieszyła się niegdyś polska architektura i jej twórcy.

Dziś jest ona taka, jakie są możliwości wyboru firmy budowlanej, materiałów, technologii, kosztów, a także architekta. Pozwoli wyboru praktycznie nie ma, to co buduje się w naszych miastach i na wsi trudno określić mianem architektury. Dotyczy to nie tylko budowlanej mieszkaniowego. Nastąpił niemal całkowity zastój we wznoszeniu budowli użytecznej publicznej, w których projektowaniu twórcza inwencja architekta mogłaby znaleźć najpełniejszy wyraz.

W środowiskach twórczych, także architektonicznych, coraz więcej mówi się o potrzebie mecenatu państwa nad architekturą. Powinien on przejawiać się m. in. w finansowaniu, np. z narodowego funduszu kultury, konkursów architektonicznych na projekty budowli o szczególnym charakterze. Daleko większe jednak znaczenie — i z takimi propozycjami władze SARP występują od wielu lat — ma konieczność stworzenia lepszych warunków wykonywania zawodu architekta. Wiąże się to z gruntowną zmianą obecnych struktur organizacji procesu inwestycyjnego, a więc przede wszystkim z odejściem od monokultury technicznej i złamaniem monopolistycznej pozycji wykonawcy oraz producentów materiałów budowlanych. Dziś projektant właściwie się nie liczy, chociaż to od niego zależy architektoniczna wartość, standard, funkcjonalność, trwałość, a także koszty. Dopóki rolę się nie odmienią i wykonawca, i dostawca materiałów nie staną się w Polsce tym, kim są na całym świecie, dopóty trudno mówić o przywróceniu niezbędnej rangi architekturze, która powinna mieć wiodącą rolę w kształtowaniu środowiska, krajobrazu i ładu przestrzennego.

Bardzo konkretne propozycje zmian przedłożyła rządowi Rada ds. Mieszkaniowych. Dotyczą zmiany systemowe, jak też natury porządkowej i organizacyjnej. Także nowy minister zapowiedział na forum Sejmu rady utworzenie urzędu zajmującego się urbanistyką, architekturą i nadzorem budowlanym. Zapowiada się zjęcie przywrócenie, zgodnie z postulatami SARP i TOP, czegoś w rodzaju powojennego Komitetu Urbanistyki i Architektury. Urząd był to niezwykły. Gromadząc najwybitniejszych twórców, miał rzeczywisty wpływ na dziedziny, którymi kierował. Komitet doprowadził do powołania głównych architektów województw i kilku większych miast, udało mu się dokonać znacznego postępu w planowaniu, a także i tworzeniu miast, osiedli i wsi. Może dlatego „padł" jako jedna z pierwszych ofiar centralizacji i brutalnej dominacji wykonawstwa budowlanego — także nad architekturą?

Czy utworzenie Komitetu Urbanistyki, Architektury i Nadzoru Budowlanego (dlaczego rzaem — tego nikt nie wie?) przywróci twórczość architektoniczną i pozwoli doprowadzić do jakiegoś ładu, porządku — trudno przewidzieć. Pewne jest, iż samorząd lokalny wymaga fachowego wsparcia — i także przez architektów i urbanistów, ale w roli rzeczoznawców interesów społeczności lokalnej lub po prostu klienta. Architekt powinien trafić do gminy, nie mówiąc o urzędach dzielnicowych, dysponując znacznie szerszym niż dzisiejszy zakresem kompetencji i... pensji. Niedostatek jednego i drugiego sprawia, że nie ma chętnych na stanowiska architektów wojewódzkich i miejskich, dokonuje się ta negatywna selekcja kadrowa...

Czy można jednak kształtować środowisko i robić architekturę zza biurka? Co innego sprawny aparat dyspozycyjny, a co innego twórczość architektoniczna — dobrze płatna, ale swobodna, nie skrępowana przepisami i biurokracją, twórcza.

Wszyscy czekamy na taką architekturę od lat, niewiele jednak czyniąc, by stworzyć warunki dla jej rozwoju...

Stąd też zasadne i gorące pytanie działaczy SARP — komu obecnie naprawdę potrzebna jest w Polsce architektura?

MAREK DRAGON

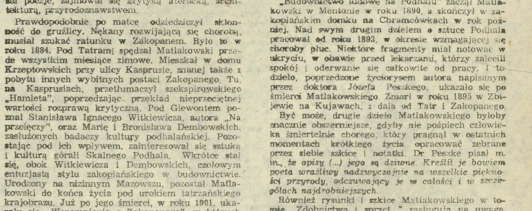

WŁADYSŁAW MATLAKOWSKI

Niejeden z przedstawicieli młodszej lub nawet średniej generacji mieszkańców Podhala miałby dziś kłopoty z wyjaśnieniem takich gwarowych określeń, jak na przykład: nierówna, oboźna nierównawa, dostać sera za sześć wód, pazucha czy mieregać. Zachowały się one w „Słowniku gwary podhalańskiej", a także w podstawowej pracy Władysława Matlakowskiego „Zdobiów i sprzętu ludu ziemskiego na Podhalu". W roku 1892 nakładem Akademii Umiejętności w Krakowie wyszła pierwsza „zakopiańska" książka Matlakowskiego — „Budownictwo ludowe na Podhalu".

Autor należał do grona słynnych postaci Podhala i Zakopanego z przełomu XIX i XX wieku. Urodził się w roku 1851 w Warce nad Pilicą. Po ukończeniu studiów medycznych pracował jako chirurg w Warszawie. Miał szerokie zainteresowania — pisał poezje, zajmował się krytyką literacką, architekturą, przyrodoznawstwem.

Prawdopodobnie po matce odziedziczył skłonność do gruźlicy. Nękany rozwijającą się chorobą, musiał szukać ratunku w Zakopanem. Było to w roku 1884. Pod Tatrami spędzał Matlakowski przede wszystkim miesiące zimowe. Mieszkał w domu Krzeptowskich przy ulicy Kasprusie, zwanej także i pobyłu innych wybitnych postaci Zakopanego. Tu, na Kasprusiach, przetłumaczył szekspirowskiego „Hamleta", poprzedzając przekład nieprzeciętnej wartości rozprawą krytyczną. Pod Giewontem poznał Stanisława Ignacego Witkiewicza, autora „Na przełęczy", oraz Marię i Bronisława Dembowskich, zasłużonych badaczy kultury podhalańskiej. Pozostając pod ich wpływem, zainteresował się sztuką i kulturą górali Szkiców Podhala. Wkrótce stał się, obok Witkiewicza i Dembowskich, czołowym entuzjastą stylu zakopiańskiego w budownictwie. Urodzony na nizinnym Mazowszu, pozostał Matlakowski do końca życia pod urokiem tatrzańskiego krajobrazu. Już po jego śmierci, w roku 1901, ukazały się „Wspomnienia z Zakopanego", w których ten lekarz i artysta, jak to zauważył Tadeusz Pelczenkam Tatr. A stylistą był nieprzeciętnym i obserwatorem doskonałym.

Tym razem Andrzej Gass przeznaczyć odpis z księgi chrztów parafii Tyniec Mieloszanna w Wieczarnie — bowiem w kościele na Placu Trzech Krzyży Witkacy był poddany niejako wstępnej części chrztu — 8 czerwca 1885 r. zdrzeć do tamże „z wody" ksiądz Franciszek Kaczyński, w obecności rodziców chrzestnych Antoniego Sycielyńskiego, mnnego krzyżowego i Jadwigi Sierżanowskiej. Dokończono ceremonii prawie 6 lat później w Zakopanem — miał zatem Witkacy czworo rodziców chrzestnych... Drugim dokumentem, przytoczonym w artykule, jest własnoręczny życiorys Witkacego, pisany przezeń po przyjęciu do piotrokrzyckiego gimnazjum, mieszczącego się w latach 1914 r. Obydwa te akty (redakcja zamieszcza fotokopie) podają jako datę urodzenia 24 marca 1885 r. Gass powołuje się jeszcze na znajdujący się w bibliotece szerzeńskiej (ze spuścizny po żonie Stanisława Ignacego) odpis aktu ślubu, którego zakopiański oryginał omówiłem wcześniej, a także na odezwę przez siebie w Centralnym Archiwum Wojskowym akta personalne Witkiewicza — porucznika rezerwy piechoty. Wszystkie te dokumenty podają marcową datę urodzin.

Autor powiada, że zdaniem najwybitniejszych z polskich wytrzeźwiałego — Janusza Dębicka i Anny Mieńskiej istnieją listy Witkiewicza, które potwierdzające datę lutową. Jeśli chodzi tu o przytoczony przezeń mnie uprzedzio list — słabo to przesłanka: refleksje o dwudziestych urodzinach syna i wynikających z nich zagadnieniach przemijania mógł Witkiewicz snuć przed rocznicą, a nie dwa dni po niej. Nie wierzę, by tylko na tak krzyczącej podstawie ustalano dotąd datę urodzin Witkacego. Wydany w ubiegłym roku (1980) Teatrzyk teatralny poświęcony Witkiewiczowi, ziakomicie „Budownictwo ludowe na Podhalu" zaczął Matlakowski w Mentonie w roku 1890, a skończył w zakopiańskim domku na Chramówkach w rok później. Nad swym drugim dziełem o sztuce Podhala pracował od roku 1892, w okresie wzmagającej się choroby płuc. Niektóre fragmenty miał notowie w akrycilu, w obawie przed lekarzami, którzy zalecili spokój i oderwanie się natkowie od pracy. I to dzieło, poprzedzone życiorysem autora napisanym przez doktora Józefa Poszkego, ukazało się po śmierci Matlakowskiego. Zmarł w roku 1895 w Zakopanie na Kujawach, z dala od Tatr i Zakopanego.

Być może, drugie dzieło Matlakowskiego byłoby znacznie obszerniejsze, gdyby nie późnych człowieka śmiertelnie chorego, który pragnął w ostatnich momentach krótkiego życia opracować zebrane przez siebie szkice i notatki. Dr Peszke pisał m. in., że opisy (...) jego są dziwne. Krótki je bowiem poeta wrażliwy nadzwyczajnie na wszelkie piękności przyrody, odczuwszy je w całości i w szczegółach najdrobniejszych.

Również rysunki i szkice Matlakowskiego w tonie „Zdobiów i sprzęt..." zasługują na uwagę, tym bardziej, że autor uprzednio rysunkiem się nie zajmował.

LUDOMIR MAZELA

---

nem 30 kwietnia 1923 r. w obecności świadków — jednego z parafii Przemiary, rzeźnicy-modernistów Augusta Zamoyskiego i górala Tomasza Gąsienicy.

Dlaczego omawiam tu te dokumenty? Otóż tak w świadectwie urodzenia i chrztu, jak w akcie ślubu widnieje data urodzin Stanisława Ignacego Witkiewicza: 24 marca 1885 r. Marca, a nie lutego.

Byłem skłonny uważać te różnice między stanowiskiem witkacologów a dokumentami kościelnymi za wynik omyłki 75-letniego Stolarczyka; jasne, że ewentualny błąd w świadectwie chrztu musiałby zaraz wkraść się także w akcie ślubu. W dodatku za datą lutową mógłby przemawiać także fragment listu starego Witkiewicza do syna, nawiązujący do 20-tych urodzin Stasia, datowany — w znakomitej książce Janusza Dębickiego „Listy do syna (oracowanie Bożeny Danek-Wojnowskiej i Anny Mieńskiej) — na 26 lutego 1905 r.

I oto za sprawą pani Julitty Fedorowicz-Stopy, mieszkającej w Szczecinie, córki sławnego zakopiańskiego meteorologa i aktora Józefa Fedorowicza, dotarł do mnie wycinek z rzadko na Podhalu czytywanego tygodnika „Morze i Ziemia" z 17 grudnia 1986 r., gdzie Andrzej Gass publikuje obszerny i dobrze udokumentowany artykuł, w którym dowodzi, iż Witkacy urodził się właśnie 24 marca 1885 r.

Szczeciński tygodnik ma już liczne zasługi dla sprawy Witkacego, bowiem na tych samych łamach Jerzy Jurczyk przedstawiał uprzednio wkłka odcinkach fragmenty listów i dokumentów dotyczących Witkacego, w większości niemal nieznanych, pozostających w zbiorach szczecińskiej biblioteki.

Tym razem Andrzej Gass przeznaczyć odpis z księgi chrztów parafii Tyniec Mieloszanna w Wieczarnie — bowiem w kościele na Placu Trzech Krzyży Witkacy był poddany niejako wstępnej części chrztu — 8 czerwca 1885 r. zdrzeć do tamże „z wody" ksiądz Franciszek Kaczyński, w obecności rodziców chrzestnych Antoniego Sycielyńskiego, mnnego krzyżowego i Jadwigi Sierżanowskiej. Dokończono ceremonii prawie 6 lat później w Zakopanem — miał zatem Witkacy czworo rodziców chrzestnych... Drugim dokumentem, przytoczonym w artykule, jest własnoręczny życiorys Witkacego, pisany przezeń po przyjęciu do piotrokrzyckiego gimnazjum, mieszczącego się w latach 1914 r. Obydwa te akty (redakcja zamieszcza fotokopie) podają jako datę urodzenia 24 marca 1885 r. Gass powołuje się jeszcze na znajdujący się w bibliotece szerzeńskiej (ze spuścizny po żonie Stanisława Ignacego) odpis aktu ślubu, którego zakopiański oryginał omówiłem wcześniej, a także na odezwę przez siebie w Centralnym Archiwum Wojskowym akta personalne Witkiewicza — porucznika rezerwy piechoty. Wszystkie te dokumenty podają marcową datę urodzin.

Autor powiada, że zdaniem najwybitniejszych z polskich wytrzeźwiałego — Janusza Dębicka i Anny Mieńskiej istnieją listy Witkiewicza, które potwierdzające datę lutową. Jeśli chodzi tu o przytoczony przezeń mnie uprzedzio list — słabo to przesłanka: refleksje o dwudziestych urodzinach syna i wynikających z nich zagadnieniach przemijania mógł Witkiewicz snuć przed rocznicą, a nie dwa dni po niej. Nie wierzę, by tylko na tak krzyczącej podstawie ustalano dotąd datę urodzin Witkacego. Wydany w ubiegłym roku (1980) Teatrzyk teatralny poświęcony Witkiewiczowi, ziakomicie

---

Andrzej Gass, *Odkryciel Kiedy urodził się Witkacy?*, Morze i Ziemia, Szczecin, 17 grudnia 1986; „Pamiętnik Teatralny", Szkiców *Ignacy Witkiewicz*, rok XXXIV, Warszawa 1985.

Iskry rozgorzał płomień

Jesienią bieżącego roku minie 70 lat od wybuchu rewolucji, która zmieniła nie tylko oblicze Rosji. Rocznica Wielkiego Października przypada w okresie ogromnego zainteresowania przemianami, jakie zachodzą w Związku Radzieckim. Proces przebudowy i przysposienie znajduje żywe odzwierciedlenie w prasie dziecięcej. Spróbuje.ay w kolejnych publikacjach przybliżyć naszym Czytelnikom istotę i klimat dyskusji toczących się dziś w Kraju Rad.

Samorząd

Zdarzyło mi się był wywyż w kołchozach, gdzie w skład zarządu wchodzili sami prawdziwi administracyjni i specjaliści, a obok nich dla pozoru była dojarka czy traktorzysta. Wszystkie decyzje zapadają tam bez udziału szeregowych kołchoźników. I jeszcze liczy się na to, że będą oni w kołchozie uczestniczyć tylko w spełnione dobro. Nie, w ten sposób nie wyostaici się poczucie gospodarza!

Inne członków zarządu można podnieść tylko democjonowi w zebraniach od tego, jak zorganizuje się praca tej wybieralnej instancji. Jeśli omawia się na posiedzeniach problemy drobne, drugorzędne, nadaje się dyskusji charakter formalny, wówczas zeła zarządu szybko zostaje sprowadzona do zera.

Cały czas chodzi o jedno: w jaki sposób bardziej zainteresować kołchoźnika końcowym rezultatem jego pracy, jak posunąć pracę w zakresie doskonalenia całego naszego systemu samorządzenia. Bezpośrednio kontrakt stanowi w tym wielką pomoc. Przecież egzywa umowy kontraktowej i brygady same znajdują większość problemów na swych odcinkach. Rozwija to u ludzi samodzielność. A właśnie ona stanowi główną dźwignię naszego rozwoju.

Postępujemy zgodnie ze statutem kołchozu. Jednakże, trzeba się przyznać, nieklejdy uczucie, że trochę nam ciasno w jego ramach. Wiadomo, że wzorowy statut kołchozu stał przyjęty siedmnaście lat temu. W ciągu tego czasu z różnych przyczyn powstała konieczność istotnej przebudowy tego zbioru zasad życia kołchozowego.

W jakim stopniu kołchoz jest samodzielny? Teoretycznie narzuca mu się tylko plany sprzedaży państwu produkcji rolnej, a w pozostałych sprawach ma on prawo działać samodzielnie. W praktyce natomiast funkcjonuje cały dotychczasowy system regulamentacji. Na przykład nadawano otrzymaliśmy rozporządzenie: w związku z planami specjalnej wewnątrzsojuzowej i koncentracji hodowli pozbyć się bydła rogatego, to znaczy zostawić tylko krowy, a cielęta natychmiast po urodzeniu kierować do gospodarstw wyspecjalizowanych. Na pierwszy rzut oka, wygląda to na trosze o nasz kołchoz, gdzie już obecnie jest 6 tys. sztuk bydła rogatego i 17 tys. sztuk świń (a za dwa lata będzie ich 30 tysięcy). Ale kołchoźnicy postanowili wyrazić inną opinię: bydło rogate potrzebne jest kołchozowi w całej dalszej(!!!) perspektywie! Dla gospodarstwa produkcji mięsa. Nie sposób nie uwzględnić innej sprawy — potrzeby jest nam w coraz większych ilościach nawóz w związku z malejącą ilością substancji odżywczych w glebie.

Myślę więc, że należy wprowadzić do wzorcowego statutu kołchozu stwierdzenie, które chroniłoby gospodarstwa specjalne przed nazwaniem i wypaczaniem w praktyce planowania produkcji.

(„Sielskaja Żyzń")

Płace

Podstawowym środkiem zachęty do efektywnej i wydajnej pracy jest odpowiedni zarobek. Pragnę z tej okazji zwrócić uwagę Czytelników, że opowiadający obecnie system płac kształtował się już dawno i nie odpowiada dzisiejszym wymogom. Ostatnie bardzo zmniejszyła się różnica między wynagrodzeniami pracowników o wysokich i niskich kwalifikacjach, a także między mistrzami robotniczymi a specjalistów.

Reorganizacja systemu wynagrodzeń ma dążyć do tego, aby płace zależały przede wszystkim od wyniku pracy, wydajności i jakości. Kto zasługuje na wyższe zarobki? Przede wszystkim robotnik o wysokich kwalifikacjach, konstruktor, technolog lub inny specjalista, bezpośrednie zajmujący się (wzorowanie) wprowadzaniem techniki i technologii. Nadszedł czas podniesienia prestiżu pracy inżynierskiej.

Od 1967 r. ustalone zostaną stałe postępowe normatywy kształtowania funduszu płac na każdy rok pięciolatki. W tym samym zarządzeniu zostaną odzieła się gwarancje, że wszystkie fundusze uzyskane przez doskonalenie produkcji i zarządzania, oraz redukowanie liczby zatrudnionych produkowanie wzięcej towarów zmniejszym nakładem, pozostaną w zakładzie i nawet przekroczenie na podniesienie stawek taryfowych i poborów.

Reorganizacja płac ogarnie wszystkie części składowe zarobku, czyli system taryfowania, premiowania, mechanizm dopłat i dodatków, normowanie. Ciężar gatunkowy stawki taryfowej w ogólnych poborach zwiększy się od 50 do 75 proc. W ten sposób będą będą oceniane kwalifikacje robotnika, trudność wykonywanej pracy, jej wagę. Krótko mówiąc taryfa będzie bardziej powiązana z wkładem osobistym robotnika.

W każdej kategorii ustala się dwukrotną różnicę między minimalnym i maksymalnym wynagrodzeniem. W ten sposób wykonując te same obowiązki specjaliści będą zainteresowany podnoszeniu swych kwalifikacji. Wpływie to bowiem na jego wynagrodzenie. Nie stanowisko, nie etat, lecz zdolność tworzące, jego starania, wkład — oto co jest decydujące.

W związku z tym poważnego mocnia nabiera akcentacja specjalistów. Ma ona określić kategorię, wynagrodzenie służbowe i dodatki do pensji specjalisty. Zarządzenie przewiduje, że po wprowadzeniu nowych poborów służbowych specjalistów nie będzie trzeba przeznaczać dodatkowych wynagrodzeń etatowych, a także stosunku między poszczególnymi kategoriami specjalistów. Wyróżniającym się specjalistom za ich wysokie kwalifikacje można będzie ustalać dodatki dogrzania 30 proc. wynagrodzenia. Jedyną drogą do tego jest podniesienie płac. Chodzi o to, by nie był przekraczany. Nazwiast nasyjnolować tym funduszem wynagrodzeń, a potrzebnym produkcji i osobistym wkładem inżynieria lub kierownika.

We wszystkich zespołach na szrotka skale trzeba prowadzić pracę uświadamiającą. Każdy robotnik, specjalista, pracownik administracji powinien całkowicie uświadomić sobie istotę reformy wynagrodzeń, aktywnie włączyć się do mobilizacji rezerw wewnętrznych, czego efektywności produkcji. Trzeba będzie pokonać pewne bariery psychologiczne przeznacznność rozgadzimek gospodarczy, słowem liczyć, liczyć z ołówkiem w ręku.

Sprawiedliwa płaca za wkład pracy stanie się bodźcem do wydajnej, wysokiej jakości pracy, zwiększy dodziałów, brygad, każdego robotnika i pracownika.

„Czerwony Sztandar"

Ochrona środowiska

W pewnym kołchozie zaorane pola aż do samej rzeki, aby uzyskać większą powierzchnię zasiewów. Bez ochrony brzegów rzeka zamuliła się, aż w końcu wyschła. Była to mała rzeczka, nikt nie zwrócił na to uwagi. Ale w ślad za tym kołchozem poszły inne i w ten sposób powstał kompleks, niszczący efektywnie małe rzeki. I brak już wody na ogromnej powierzchni, a zasila ona również duże rzeki i zbiorniki wodne.

W pobliżu wielkiej elektrowni zawsze lśni się szkoła. Okazało się, że szczęściwy był wybór miejsca budowy elektrowni, ponieważ ona jest był odporny na działanie gorącej wody. A ileż tragedii jest następstwem nagromadzenia niebezpiecznych łatwopalnych odpadów, ile ziemi marnuje się na dużo, a czasem na zawsze nie dbałości, popiołem z elektrowni itp. W komplekcie nie powinno być nic zbytecznego, efektywność powinna wzrosnąć. Na morze Kijowskie zaopatruje w wodę rolnictwo i przemysł, zapewnia żegluga. Dlaczego jednak zajmuje się rzeka 100 hektarów kołchozowych? Istniał projekt obwałowania go, ale z oczywistości zrezygnowano z niego. Rzeka był ładna, ale zatopiona zyna ziemie i taki zbiornik stał się płytki, woda w nim nagrzewa się. Znajdujące się na dnia pozostałości organiczne zatruły wodę, nie ma już w niej ryb. Teraz oczyszczenie będzie kosztować znacznie drożej, nie mówiąc już o ograniczeń zbiornika oraz strat wodnych.

Dla unikania takich błędów powinno przyczyniać się naukowe podejście. Gdy uczyna się liczyć jaką projekt z ciężkim miejscem, potrzeba bardzo wiele danych. I pierwszym nakazem jest dokładnosze środków i czasu na ich uzyskanie. Potęga, skencentrowana w rękach człowieka jest tak wielka, że urzeczhamienie jej bez wyobrażenia, jak wszelkich następstw jest na prostu przestępstwem. Dlatego trzeba nastawić się na to, że wstępne opracowanie może kosztować 10 razy drożej, niż realizacja projektu. Wiedza kosztuje drogo, ale jej brak może kosztować znacznie drożej. Na tym właśnie polega nowy charakter współczesnego projektowania.

Należy tak doskonalić mocę podejmowania i uzgadniania zaleceń w obrawie wielkich kompleksów gospodarczych, aby błędy były w praktyce niezodzilne. Wszystkie wstępne projekty trzeba uwzględnić, aż doprowadzi się do osiągnięcia wyniśnego poglądu.

Zdania się na najlepsze rozwiązania projektowe są naruszane w trakcie budowy. Tutaj musi wkroczyć prawo. Przepisy powinne nurzać zawsze w stać jakichkolwiek odchyleń od zatwierdzonego projektu. I dopuszczać je tylko w wyjątkowych przypadkach, gdy nie zgodzi to w głównie władzowiat, a w pierwszym rzędzie w bezawaryjność zaprojektowanego obiektu. Musi być bezwzględnie przestrzegana zasada, że wszelkie zmiany projektu należą wyłącznie do kompetencji projektantów. Wdopuszczenie są najmniejsze kompromisy.

(„Litieraturnaja Gazieta")

Edmund Męclewski

Epopea stalingradzka

Kto umiał potrzeć, myśleć, rozumować — ten wiedział. Niemcy faszystowskie poniosły pod Stalingradem straszliwą, decydującą klęskę. Odwracały się — a nawet można powiedzieć: odwróciły się — losy wojny. Prawda: faszystowski wróg nie został jeszcze rzucony na kolana. Wiele miesięcy trwać miał jeszcze zażarte, krwawe, wyniszczające boje, bitwy — by wspomnieć najwięcej w dziejach bitwę czołgów w Łuku Kurskim — wojna wywołana przez niemiecki imperializm miała jeszcze pochłonąć hekatombę ofiar poległych, pomordowanych, zagłodzonych, popłynąć miało jeszcze morze krwi i ocean łez, ale cios decydujący o dalszych losach wojny został już zadany.

Zaledwie w cztery dni po kapitulacji okrążonych pod Stalingradem armii niemieckich, wielki dziennik amerykański „New York Herald Tribune" pisał: Epopea stalingradzka dobiegła końca. Oznacza to, że apogeum hitlerowskiej potęgi należy do przeszłości, że od tej chwili zaczyna się jej nieuchronny upadek.. Radio londyńskie komentowało: Stalingrad stał się cmentarzem nie tylko setek tysięcy żołnierzy niemieckich, ale i niemieckich planów... Jerzy VI, król anglicki, w telegramie do przewodniczącego Rady Najwyższej ZSRR pisał: **Wyrażamy opór Stalingradu zmienił bieg wydarzeń i zapoczątkował drugoczęste uderzenia, które spowodowały popłoch wśród wrogów cywilizacji i wolności..**

Obrońcy nadwołżańskiego miasta-bohatera odparli w najtrudniejszych warunkach 706 gwałtownych ataków. Z obu stron w zażartych walkach udział brało około 2 miliony żołnierzy, 2 tysiące czołgów, tyleż samolotów... Toczyły się one na obszarze niemal 100 tysięcy kilometrów kwadratowych. Niemcy straciły w toku tych pond półrocznych zmagań: od 17 lipca 1942 do 2 lutego 1943 r. całkowicie trzydzieści dwie dywizje i trzy brygady, i to jednostek wyborowych, nie mówiąc już o ciężkich stratach pozostałych 16 dywizji. Faszyści wraz ze swoimi satelitami utracili pod Stalingradem czwarta część wszystkich sił walczących na froncie wschodnim, co oznaczało półtora miliona żołnierzy zabitych, rannych, wziętych do niewoli. W stalingradzkim kotle do niewoli dostał się feldmarszałek Paulus, 24 generałów i 2500 oficerów hitlerowskich.

Uporczywe i rozpaczliwe jednocześnie próby przyjścia z pomocą okrążonym w ostatnich miesiącach zmagań oddziałom hitlerowskim, czy choćby uzupełnienia ich zaopatrzeniem — spełzły na niczym; raz zaciśniętą pętla nie dała się już rozluźnić, osłabić.

Dowódca niemiecki von Paulus zdecydował się na kapitulację wbrew jednoznacznym rozkazom i zakazom Hitlera — widząc całkowity i ubrodniczy wręcz bezsens dalszej walki. Triumfalne w pierwszym okresie wyprawy po kaukaską nafty, w toku której tak wskną rolę odegrał wspaś stalingradzki, częste i buńczuczne w pierwszym okresie zapowiedzi Hitlera i Goebbelsa — że zwycięstwo jest już tuż, tuż, że bronią się jeszcze resztkami sił niedobitki armii radzieckiej, której przetrzymał kryzsłup — łonowane coraz bardziej w miarę dramatycznego dla Wehrmachtu rozwoju wydarzeń — zamienią się w przygnębienie, ogarniające całe społeczeństwo niemieckie.

Dodajmy jeszcze jedno: zwycięstwo stalingradzkie otwarło armiom radzieckim drogę do strategicznej inicjatywy i nieustającej odtąd i zwycięskiej ofensywy, na gigantycznej długości frontu: od Leningradu do przedpola Kaukazu. W ciągu niespełna dwu miesięcy, do końca marca 1943 roku, armia radziecka na południowym froncie posunęły się niemal 700 kilometrów na zachód. Rozbite zostało obleżenie bohaterskiego Leningradu, i Niemcom cofającym się nadciąże na zdobycie bogatych pól naftowych.

Świat odetchnął. A przecież jeszcze przed pół rokiem Berlin i jego sojusznicy upajali się sukcesami „Blitzkriegu", pewni, że zbliżają się ku swemu celowi opanowania świata. Jeszcze trzeba im było tylko dotrzeć do ropy naftowej, otworzyć drogę do Indii — gdzie Hitler planował spotkanie z Japończykami...

Zatrzymał zwycięski pochód barbarzyńskiej siły faszyzmu właśnie Stalingrad. Szłaby niemieckie osłupiały, satelici państw oci zaczęli niespokojnie rozglądać się wokół siebie, alianci nabrali ducha, nie ale otwierać drugiego frontu... Armie podziemne okupowanej Europy — z nową energią szarpały zapiecze wrażych armii okupantów.

Rodziło się na naszych oczach zwycięstwo, które niosło ze sobą życie i wolność. Potężny powiew nadziei przeszedł przez świat: znad Wołgi nad Wisłę, Tamizę i Sekwanę, na wszystkie kontynenty. W tym też sensie bezsporne uznać można i trzeba epopeę stalingradzką za przełomowe wydarzenie w drugiej wojnie światowej.

15 czerwca 1867

Przedwczoraj odbywało się u fary nabożeństwo żałobne ku pamięci Lelewela (nie wiem dokładnie kto to jest, podobno jakiś wielki patriota, co zmarł na obczyźnie, może zapytaj Joachima). Było dużo wiernych, wśród których przyważali uczniowie z Gimnazjum in. Jana Długosza. W czasie nabożeństwa studenci rozdawali ręcznie pisane i pieśniami patriotycznymi. Oczywiście dowiedziały się o tym władze, dopatrując się w czynie gimnazjalistów akcji podburzającej. Starosta żąda od dyrektora gimnazjum, pułkownika Kalikszta Borkowskiego wydania studentów rozdających niepodległościowe pieśni, co po raz trzeci jasno nie chce zrobić. Tłumaczy się podobno, że chociaż był obecny w kościele, niczego nie zauważył. Starosta nalegał na niego bez ustanku i nie wiadomo, jak się sprawa zakończy.

Opowiadała o tym p. Fetierowej klientka, żona urzędnika ze starostwa, podczas mierzenia sukni. Słuchałyśmy z apetytem takiem. P. Fetierowa uroniła parę łez, tak się przejęła tym, że chłopców mogą usunąć z gimnazjum. Ciekawa jestem dalszego przebiegu wypadków. Z tego wynika, że i w Nowym Sączu jest dzielna młodzież, która nie może się pogodzić z utratą niepodległości naszej Ojczyzny.

Po wyjściu żony urzędnika nie szła nam robota, cały czas rozważaliśmy minione zajście. Muszę o tym powiedzieć p. Rubanowej!

16 czerwca

P. Rubanowa bardzo przejęła się tą wiadomością i współczuła studentom. Zaraz poszła do swej matuśnej mieszkającej przy ulicy Krakowskiej, w pobliżu klasztoru jezuitów, a więc i gimnazjum. Miał tej znajomej jest terczjanem w gimnazjum, będzie na pewno dużo wiedział. Po jej wyjściu zabrałem się do porządkowania ogródka. Nie pielitam parę dni i już grządki pełne chwastów. Kasia mi nie pomagała, gdyż poszła odwiedzić Boże Bronię. Podobno to już jej ostatki.

P. Rubanowa wróciła późno. Terczjan z gimnazjum mówił, że atmosfera jest nieprzyjemna, niebezpieczeństwo wisi nad uczniami, ale dyrektor, którego nie mógł się nachwalić za przebieg charakteru i postawę Polską, na pewno zażegna zło.

Opowiadają jeszcze, że gimnazjum wychowuje młodzież w duchu patriotycznym, pomimo zaboru antirackiego. Dzięki niektórym profesorom studenci poznają dzieje narodu polskiego, uczą się pieśni ojczystych i przyswajają sobie polską poezję. Młodzież musi ukrywać się z manifestowaniem polskości, polajemnie czci narodowe rocznice. Gimnazjaliści urządzili niedawno poranek ku czci polskiego poety, który zmarł kilka lat temu i poczywa w Paryżu, nazywa się Adam Mickiewicz. Kiedyś hrabianka Serafina deklamowała na przyjęciu jego wiersz, był pełen tęsknoty i miłości do Ojczyzny, aż się spłakałam słuchając jej głosu zza drzwi. Teraz, nadchodzą podobne ważne wydarzenia, ważą się sprawy, od których może zależeć nawet powstanie z niewoli naszego narodu. Bardzo pragnę doczekać się wskrzeszenia mojej Ojczyzny. Te marzenia przywiecale mojemu Dziadkowi i moim Rodzicom.

26 czerwca

Joachima nie widziałam tydzień. Dzisiaj, gdy przyszedł wieczorem, zrobiłam mu wymówkę, że tak rzadko i na krótko się spotykamy. Nie tak wyobrażałam sobie narzeczeństwo, o którym mówi się, że to najprzyjemniejszy okres w życiu niewiasty. Joachim bardzo się przestraszył i zaczął mi tłumaczyć, że ma zajęć w związku ze ślepem i budową domu. Był w Tarnowie po towar, zrobił wykaz dłużników sklepowych, załatwiał coś za p. Ostafrego w magistracie.

Jego strapiona mina i szczery smutek tak mnie przejęły, że z kolei zaczęłam go przepraszać za swoje żale. Pogodziliśmy się zaraz. Joachim obiecał, że po ślubie będziemy chodzić na długie spacery i że zabierze mnie do Tarnowa. Poszedł dopiero po kolacji. Pocieszałam go ponadto pozłomkami ze śmietaną, które zostały z obiadu.

28 czerwca

Nareszcie spadł nam kamień z serca. Dzisiaj była do miary zona urzędnika ze starostwa i powiedziała, że sprawa gimnazjalistów została zakończona. Dyrektor nie podał żadnego nazwiska, zaprzeczał wszystkiemu i tym sposobem obronił studentów. Postąpił godnie, jak prawdziwy Polak.

Martwię się brakiem wieści od Ciotki. Już lada dzień powinna dać znać, kiedy przyjedzie. Ta pierwszego lipca przestaje chodzić do p. Fetierowej. Szkoda, bo mogłabym się jeszcze u niej nauczyć. Te trzy miesiące, które przeszły jak najkrótsza czerwcowa noc, są dla mnie jak pojęcie o szyciu, lecz nie dały podstaw do krojenia. Właściwie powinnam chodzić do szycia jeszcze trzy, na powiedmy pół roku po ślubie. Ale ledwo o tym napomknęłam, Joachim oburzył się. Żona ma chodzić do szycia? Nie do pomyślenia! Tłumaczyłam mu, że to dla mojego dobra i przyjemności, że chcę zaina w przyszłości szyć dla ludzi porządnych. Wreszcie poparcia u p. Rubanowej, ale tym razem zwiodłam się. Nasza opiekunka, przyszła rada, Joachimowi, że kupować nie uchodzi szycie u p. Fetierowej. Kiedy dostrzegła leciwi w moich oczach, przyznała, że sama nauczy mnie kroju.

Cieszę się przynajmniej z tego, że po ślubie, kiedy przeprowadzimy się na Zalubinicze, nie stracę przez pół roku kontaktu z p. Rubanową.

Stale myślę o Zalubinczu i tęsknię bez końca atmosferą, inną niż Grodzkiego. Zalubincze zaczyna się zaraz za mostem na Kamienicy i ciągnie się po kresy stronie wzdłuż gościńca do Gołąbkowic. Nieofiejalnym miejscem granicznym między Zalubinczem i Gołąbkowicami jest kapliczka św. Jana Nepomucena. Za mostem po prawej stronie leży Zakamienica, uboga dzielnica, prymitywnie zabudowana, zamieszkała w przeważającej części przez Bedrych Żydów. Na Zakamienicę niechętnie się chodzi, chyba żeby wykąpać się w lecie w Kamienicy. Rzeka płynie tutaj po kamieniach i bardzo wysychać. Wiosny woda staje się bardzo czysta, przezroczysta i widać kamienie dno. W jesieni znów obficie przybiera. Nie słyszałam jeszcze, żeby ktoś utopił się w Kamienicy, natomiast Dunajec rok w rok pochłania ofiary. Zalubincze jest małe mdrzewkiem, skromne, jasne; domiecki są drewniane, niziutkie, murowane pojawiają się rzadko. Mieszkają tu drobni rzemieślnicy, bledoła wymoczki, lecz trafią się jak rodzynki w cieście kupcy i osoby z inteligencji. Zalubincze jest gminą z własnym samorządem i wójtem.

29 czerwca

Już tylko dziesięć dni! Zaczynamy przygotowania do wesela. Szczymy cały dom, myjemy okna, podłogi, tworzymy chodniki. P. Rubanowa chodzi na farmą, gromadzi mąkę, szykuje obrusy, bo chce pokazać gościom Ciotki, że jest gorszej niż u Jaśnie Państwa. Na dwa dni przed ślubem sąsiadki pomogą p. Rubanowej w pieczeniu. Ciotka przysłała dużo jajek, orzechów, migdałów — łączę się z przepisami Błażejowej — zrobimy szarlotkę, nie była jakża prawdziwie hrabiowskie. Będą nawet torty.

Boję się mam pełne roboty, chociaż wesele nie będzie huczne i zaproszonych jest tylko 30 osób.

7 lipca

Spłakałam się i odechciało mi się tych „hrabiowskich" tortów. Od rana czekałam na Ciotkę, bo miała dziś przyjechać i spotkał mnie taki straszny zawód. Ciotka nie przyjechała. Jaśnie Pan angie zmieniógł, dostał podobno apoplekszi, w pałacyku siedzie dziś Ciotka nie może opuścić p. Hrabiny ani na krok. Z początku chciałam odłożyć ślub, ale Ciotka w liście wdecznie przesyławiąc moję prośbę przeda, żebyśmy nie robiłę, bo sytuacja w pałacyku nie rokuje nadziei na poprawę i nie wiadomo, kiedy będzie mogła przyjechać do Sącza. Rozumiem to, ale tak mi przykro, że pójdę do ołtarza jak sierota i Ciotka mnie nie pobłogosławi.

Ciotka przysłała koniuszego J. Państwa z prezentami i listem. Prezentów nie obejrzałam nawet, tylko Kasia z p. Rubanową wykrzyczały, że wspaniałe. Jest tam maszyna do szycia, cyrta, lustro w srebrnej oprawie, firanki, portiery, świety obraz, lampa naftowa, świecznik, trzeciki, stołowe, mołdzierz, łaca i jakieś drobnostki.

9 lipca wieczorem

Jestem już żoną Joachima!

Nie mogę pisać ze wzruszenia, podniecenia i radości. Wczoraj po południu odbył się nasz ślub. Pojechaliśmy do fary fiakrem i całe Grodzkie patrzyło na nas z podziwem. Jak wychodziłam z domu dziś o ciocoszy mnie i dotykały sukni z welonem. Podobno wyglądałam pięknie! Rozpuszczone włosy wymykały mi się spod upiętego welonu i odbłymi lokami spadały na ramiona. Wokoło podtrzymywał mi welowy winek, opleciony asparagusem i kwiatem pomarańczowym.

U fary było już sporo narodu, wiele osób nieznanych mi, pewnie znajomi Joachima. Zagrały organy, płonęły świece i poszwaliśmy się do ołtarza wolniutko, z namaszczeniem, w drugą przeciniję na lewo. Dom nasz stoi po prawej stronie, jakieś kilkanaście metrów od początku ulicy. Nieboszczka Mama opowiadała, że przed spaleniem ich dom był ostatni po prawej stronie, za nim rozciągały się już łąki i pole, teraz za naszym domem postawione już parę innych. Na rogu Młyńskiej i naszej ulicy stoją dwa murowane ładne domy, jeszcze rzadkość na Zalubinczu. Jedna z domów należy do Nyftonów. Nyfton czenił się niedawno z panną z okolic Tarnowa, rzekomo pochodzącą z rodziny szlacheckiej. Raz tylko widziałam Nyftonową, nawet ładna, jakby zamyślona cały smutna. Stara Blankowa, która mieszka naprzeciw nas mówi o niej, że chodzi w melancholii, bo jej w głowie państwo, a mutlaha wyjść za Nyftona. Moła to rzeczywiście szlachcianka, bo imię ma nieżwykłe — Olimpia — pasujące do hrabiowej, a nie mieszczek. Tylko czemu się martwi? Nyfton to okazały mężczyzna, ma pałecki wygląd, nie żyje jak dom, ciągle spacerek z dewizką i podobno — pieniądze. Jak na ubogą szlachciankę to wielka partia. W drugim domu mieszka emerytowany urzędnik magistracki z siostrą, starą panną, część wynajmują nauczycielowi ze szkoły ludowej. Z sąsiadów znam już Janiaków, mają domek obok nas w stronę Łętnej, ma miłą i gadatliwą, ale razy przychodziłam oglądać nasz dom, sławne do mnie wychodziła i gawędziła. Przed nami mieszkają Klimkowie i Składkowscy, za nami Jurczykowie, Bruszkowie, Bochnikowie, naprzeciwko Blankowa, Sielnowie, Zagrodkowie, Wieruszkowa z synami i jakiś Żyd handlarz, koło Janiaków krawiec Burczyk i rzeźnik Mazanek. Innych sąsiadów nie zdążyłam poznać.

Domki podobne jeden do drugiego, chociaż nie identyczne. Niektóre stoją już przy ulicy, do innych wchodzi się przez ogródek. Jedne mają szczyten, inne nie, jedne są bardziej utrzymane, inne drewniane, odrapane, pieniłowanych brakuje, z nowszłącymi się płotami. Nasz domek jest otynkowany, ma strzyszek i ogródek z prawej strony, obok ogródka ciągnie się długa brzózka, która — odkąd podłożyłam jej trochę gnoju — rośnie lepiej. Przed ogródkiem jest pełne studnia. W ogródku posadziłśmy jarzyny i kwiatki, ale na razie jeszcze nic nie kiełkuje. Janiakowa mówi, że w tym roku już nic nie zakwitnie, bo się późno posadzone, z wyjątkiem astrów w jesieni. Nasz dom ma od ulicy trzy okna, w środku drzwi. Do wnętrza wchodzi się po dwóch schodkach. Skoro się wejdzie, i kończy się drugimi drzwiami na wprost wejściowych z ulicy, prowadzących do ogródka. Z lewej strony sieni jedne drzwi prowadzą do pokoju, drugie do kuchni, z prawej strony są jedne drzwi, wiodące do drugiego pokoju, z którego wchodzi się do mniejszego. Okna wychodzące na ulicę są dwa pokoje, do ogródka wychodzi okno z kuchni i mniejszego pokoju. Pokoje frontowe mają po dwa okna, jedno na ulicę, drugie z boku, do ogródka i na podwórko. Z kuchni schodzi się do piwnicy i wchodzi na strych. Na razie do urządzilśmy trzeciego pokoju, bo nie jest nam potrzebny. W pokoju przyjęsiajcym do kuchni jest sypialnia, w większym, tym na prawo z sionki, ustawiliśmy ozdobną szafkę, etażerkę, okrągły stół i dwa krzesła wybite pluszem, jeszcze jeden dar Pani Hrabiny, przysłany nam specjalnie poczta już po ślubie. Pani Hrabinie przykro, że Ciotka nie mogła być na naszym ślubie i dlatego przysłała nam te meble. Pamiętam je, stały w pokoju Jaśnie Pana Sekretarza, wyglądały jak nowe. Blankowa i Janiakowa wybałuszyły oczy ze zdziwienia i powiedziały, że takich mebli nie ma na całym Zalubinczu. Wcale się nie dziwię. Na Zalubinczu i Zakamienicy mieszkają ubogie rodziny i sporo biednych Żydów. Przeważnie mają po pokoju z kuchnią. Pokój zamiedzy na kawałki, dzieciści służy tylko na wielkie okazje, całe życie toczy się w kuchni. W kuchni jedzą, niektórzy niemieszkący przeciją, piorą, uczą się, odbywają sąsiedzkie pogawędki, myją się. Przywileje korzystania z pokoju dostępują kobiety rodzące i zmarli, którzy leżą tam na katafalku.

(Ciąg dalszy za tydzień)

(3)

GABRIELA R. DANIELEWICZ

Pamiętnik sądeczanki

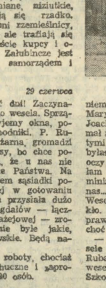

Stary ratusz w N. Sączu

Czarno-białe szczęścia wklejone do rodzinnego albumu. Na tytułowej stronie data: 10 X. 1974 r. Pod spodem biała, piaskowa tówka wykaligrafowana dużymi literami — Ślub. Kilka foteк z urzędu stanu cywilnego. Na jednym ze zdjęć widać trzech. Czesiek Bajserowicz, Krzysiek Wielicki i Bogdan Nowaczyk. Cała trójka uśmiechnięta, rozradowana. Zatrzymany w kadrze obraz weselnej radości. Twarze pełne młodzieńczego optymizmu.

Minęło 10 lat. Przede mną zdjęcia i Krzysztof Wielicki, jedyny żyjący z trójki przyjaciół. Czesiek zginął przypadkowo tuż przed Zakopanem Nitnym. Bogdan w górach Karakorum, schodząc z pierwszego polskiego ośmiotysięcznika Broad Peak Middle.

Jola układa dzieci do snu. Krzysiek umawia się przez telefon z gospodarzem, u którego od 2 lat czekają na odebranie deski.

— Tak, przyjadę jutrzejsz. Na pewno. Transport już załatwiłem — odkłada słuchawkę. Jola, by wiesz, że on sprzedał naszą brzozę?

A co myślałeś, że będzie czekał, aż mu zgnije.

— Może to i lepiej. Podobno część deski zaczynała już czernieć. Pomysł z budową własnego domku podsunął mi kolega, u którego pracowałem w jednym działe tyskiego FSM. Fabryka postanowiła przyjść młodym z pomocą. Bank dał kredyt. Miasto wyszczędziło lokalizacji dla przyszłych domków. Sporządzono kosztorys i na początku 1978 roku moglibyśmy rozpoczynać budowę. Myślelibyśmy, że w ciągu trzech lat uporamy się ze wszystkim. Pozdążyć z Jolą obejrzeć swoją działkę. Marcin miał już 5 lat i nie mógł się doczekać, kiedy zaczniemy budować. Zacząłem ściągać materiał. Pustaki, wapno, drut na zbrojenie, cement. Wszystko to trzeba było zwieźć, zabezpieczyć i szybko zabrać się do wylewania fundamentu. Byliśmy młodzi, pełni entuzjazmu i energii. 3-letni termin wydawał się całkiem realny, tym bardziej, że wiele prac mieliśmy wykonać wspólnie. Pracowałem na ukrzędu, Fabryka, budowa domu i krótkie wypady w pobliskie skałki. Przyszła wiosna 1979 roku. Zbliżał się termin wyjazdu z jeleniogórską wyprawą na Annapurnę Południową. Cel tej wyprawy znacznie przerastał umiejętności jej uczestników. W składzie znaleźli się młodzi ludzie w większości bez alpinistycznego doświadczenia. Dlatego też komisja sportowa PZA zaleciła dokooptowanie do grupy Marka Piekutowskiego i mnie.

Kolegyliśmy bazę i wypadliśmy się na pierwszy rekonesans po okolicy. Pieśna, pogoda dobre samopoczucie. Prowadził Marian Piekutowski, za nim szedł Józek Kosiak i ja na końcu. Schodziliśmy ze wzniesionej grani, gdy Józek uchwiał się, stracił równowagę i spadł. Leżąc w dół potrącił Mariana i zwalił na nie 20 centymetrów od lodowej półki. Nie potrafił zrzucić ciężkiego plecaka i wolnić się od duszącego go pasa asekurującego. Gdyby miał wielkie doświadczenie... Maniek spadł kilka metrów niżej. Szybko doszedł do siebie po utracie przytomności, zrzucił plecak i po napiętej linie wdrapał się na półkę. Kiedy dotarł do Józefa, ten był na łyżi. Patrzyłem na jego nieofiolowy twarz. Nie mogliśmy już nic zrobić, żeby go uratować. Trzy dni trwał powrót do bazy. Trzy dni bez jedzenia. Wszystkie zapasy wyrzuciliśmy w przepaść.

Po powrocie odbyło się głosowanie — stakować szczyt, czy przerwać wyprawę. Razem z Maćkiem wstrzymałem się od głosu. Pozostali koledzy zdecydowali jednomyślnie. Atakować.

Kilka dni później razem z Kazikiem Siemaszkiem stanęliśmy na szczycie Annapurny. Zrobiliśmy nowa, liczącą się w alpinistycznym świecie, trasę. Ale za ten sukces przyszło nam zapłacić śmiercią przyjaciół.

Gdy wracaliśmy do udanym wejściu, od północnej strony atakowali szczyt Julian Ostrowski i kierownik wyprawy Jerzy Pietkiewicz. Obaj zginęli. Góra pochłonęła trzech alpinistów. To była najtrudniejsza wyprawa w moim życiu. Prosto z lodowiska pojechałem do szpitala. Czekała mnie operacja odmrożonych stóp.

Byłem w szpitalu, gdy Jola przyniosła list. Dokładnie pamiętam jego treść. Zaczynał się od słów: „Czy chcesz pojechać na narodową wyprawę na Mount Everest?" Nie miałem żadnych wątpliwości. Najwyższa góra świata to marzenie kilku pokoleń polskich alpinistów. Teraz ja miałem szansę stanąć u jej podnóża.

Dla everestowicza kilkakrotnie już była przedmiotem różnego rodzaju uchwał Walnego Zjazdu Klubu Wysokogórskiego. Każde spotkanie kończyła zwrotka: „Zjazd stwierdza konieczność powrotu do idei wyprawy na najwyższy szczyt świata. Mount Everest. W związku z powyższym Zjazd postuluje podjęcie konkretnych kroków w celu zapewnienia podstaw realizacji tego zamierzenia. Minęły lata i wielu straciło nadzieję, że kiedykolwiek dojdzie do wyprawy narodowej.

Gdy przeczytałem w liście, że Zawada organizuje nie jedną, a dwie wyprawy, zimową i letnią, byłem przekonany, że tym razem nie jest to tylko puste gadanie. Na własną prośbę wypisałem się ze szpitala. Musiałem dbałość, nie mogłem leżeć w łóżku i czekać, aż samolot odleci z chłopcami do Katmandu.

Jola otwiera gruby, polinowany zeszyt, w którym są odnotowane daty i długie kolumny cyfr. Czytam napis: budowa domu — wydatki.

— Krzysiek pojechał na Everest. Tak mówiłam wszystkim znajomym, gdy pytali, dlaczego stolmy z robotą Bratam Marcina i chodziliśmy na budowę patrzeć, jak inni uwijają się na swoich działkach. Wszyscy zaczęli już stawiać ściany. Wszyscy mieli dach nad głową. Oprócz nas. Dom na materiały budowlane. Wszyscy się spieszyli, żeby taniej kupić. Słuchałam radia, wyławiałam informacje dotyczące polskiej wyprawy na Everest. Wiedzi nie były pocieszające. Termin działalności górskiej dobiegał końca, a polska ekspedycja uwięziona przez lodowate wiatry nie mogła przystąpić do ostatniego szczytowego szturmu. Nocami nie mogłam spać. Bałam się o Krzyśka. Przecież pojechał z nie zaleczonymi odmrożeniami. Zdrowy rozsądek nakazywał pozostanie w domu, ale on nawet o tym nie chciał słyszeć. Pod koniec stycznia prawie codziennie wydzwaniałam do Warszawy. Tam też nerwicie wiedzieli. Informacje były skąpe, wyczułam, że coś jest nie tak. Tym bardziej, że do kraju wrócił Krzysiu Zurek. Wybił sobie bark i nie mógł chodzić do kolejnych obozów. Sam podjął trudną decyzję powrotu. Marcin ciągle wypytywał o tatę. W listach dawał mu fachowe rady: „Niech ta uwaga pilnowa tatę i żeby się nie zmoczyć, bo potem znowu trzeba leżeć w szpitalu".

Słucham kolejny raz historyczonego już. Dzisiaj zapisu na taśmie magnetofonowej. Przez szum wiatru i ciężko rzucane dedechy przebija się dzielcz głos Zawady: — Halo dwójka, halo dwójka. Słyszycie? Gdzie jesteście? Odbiór. Nie słyszę! Gdzie jesteście, gdzie jesteście? Powtórz. Odbiór. — Na szczycie! — krzyczy Wielicki. — Na szczycie zimą, wasza zasługa — Hurra, hurra! Słyszę pojedynczo

słowa. — Są na szczycie, halo baza, są na szczycie. Hura, całujemy, hura, rekord świata! „Teraz głos Krzyśka. Trzy razy wołał Zawada. Sam! Dlaczego wszystkim w bazie w Katmandu, w kraju, my mogliśmy wejść. Sukces jest wspólny. Wspólny!

— Zawsze, ilekroć przesłuchuję tę taśmę, robi mi się gorąco. Pęcznieje w okolicach serca. Wszyscy wspomnienia. Zaczyna wyświetlać się tasma z długim filmem. To zejście okazało się w praktyce trudniejsze od wdrapywania się na szczyt. Wtedy, podczas tych kilku dramatycznych godzin, nie odczułam stopy i niewiele sił, zrozumiałam, że osiągnięcie szczytu nie oznacza jeszcze wygranej, gdyż nowy ten szczyt jest tylko jedną drogą. Nie mogłam stanąć, posuwałam się w wolnym tempie. Mobilizowałam swój organizm, skupiając na tym całą siłę woli. Powtarzałam sobie w myślach: „Jeszcze szedł nie wiem jak długo, ale w końcu musisz dojść.

Powrót do kraju, szpital w Zakopanem, amputacja kolejnych palców i stopy. Wtedy go poznałem. Była zima, a on chodził w sandałach. Odmrożone nogi. Ale się czuły w krytym obuwiu. Niedługo zszywszy nogi, wyszedł z czarnym wąsikiem stał się nagle jednym z najpopularniejszych postaci w kraju. Wywiady, reportaże, spotkania. Na Wielickiego zaczęły spływać splendory. Zostaje wybrany przez plebiscyt „Sztandaru Młodych" Dziennikiem Sportu. Trafia do dziesiątki najpopularniejszych sportowców w kraju. Zostaje go rekortowy minister, wręczając w nagrodę za sukces kolorowy telewizor. Zewsząd sypią się zaproszenia na spotkania i wieczorki. Wielicki w „Sportowiec Radiofonie", w „Studio 2", w radiu, z żoną oddający głos przy urnie wyborczej. Dyrekcja FSM załatwia tapiz na mieszkanie. Sukces polskich alpinistów ma potwierdzić tezę o sile i potędze naszego kraju. Wejście na Mount Everest zimą jest traktowane bardziej w kategoriach politycznych niż sportowych. Obserwuję Krzyśka na spotkaniach. Widzę, że ten cały ruch wokół jego osoby zaczyna go męczyć i dezorganizuje prywatne życie. Staje się prelegentem. Nie umie odmawiać. Jeszcze się tego nie nauczył. Jest w kopalni w szkole, klubach MPK. Któregoś dnia mówił: dość. Wyłącza telefon i po pracy ucieka na swoją budowę.

W przedpokoju dzwoni telefon. Krzysiek przepraszą mnie na chwilę. Zostaję z jego żoną, która opowiada o przyszłym domku.

— Marzyło się nam, jak to wszystkim, że za rok, może dwa lata powinniśmy zamieszkać na swoim. Wybrał sobie, że tam jest piękć pokoi, mały ogródek, duża kuchnia, łazienka, pomieszczenia gospodarcze, cała to powierzchnia to sto dziesięć metrów kwadratowych. Przed laty nasza rodzina składała się z trzech osób. Teraz powiększyły się o dwie córki. Krzysiek pozadził dwa nowe drzewa, a to Marcina jest już nawet dość duże.

— Dzwonila Wanda Rutkiewicz — informuje gospodarz. Jutro przyjeżdża odebrać „maluchą". Prosiła mnie o pomoc. Nie pracuję już w Urzędzie, ale mam tam kolegów. Trzeba jej jeszcze, Jolu, załatwić benzynę na powrót do Warszawy.

Pytam, dlaczego się zwolniłem? To proste. Co roku miałem jedną lub dwie wyprawy. W 1988 roku wyjeżdżałem na K-2 i potrzebowałem rozważać sprawę po męsku. Poszedłem do dyrektora. Zgodzil się na mną, że nie mogę kierować działem technicznym systemu komputerowego, skoro przez pół roku nie ma mnie w pracy. Dotychczas brałem urlopy bezpłatne, ale takie rozwiązanie na dłuższą metę nie zikonało odpowiedzi. Jeśli potrzebuję dziwnie i po kątach mówili: — Jeździ po świecie, a w fabryce jest gościem. Musiałem wybierać — FSM albo Himalaje. Jestem jeszcze w tym wieku, że w alpinizmie mogę dużo osiągnąć. Mam siłę, doświadczenie i kocham to, co robię. Przeszedłem do pracy na własną rachunek. W ten sposób wilk jest syty i owca cała. Malując razem z kolegami kominy i prowadząc prace wysokościowe, zarabiam na przyszły dom, na dzieci, na życie rodzinę. To nic, że praca jest fizycznie uciążliwa, ale daje mi szansę realizacji marzeń.

Wyprawa polskich alpinistów w 1982 roku na K-2 zakończyła się niepowodzeniem. Idąc nową drogą na wysokości 8100 metrów grupa szturmowa, w składzie: Wielicki i Wanda, musiała się wycofać.

— Byliśmy pięćset metrów od szczytu, gdy nagle załamała się pogoda. Cel był blisko, ale iść dalej to czyste szaleństwo. W tym sporcie nie można sobie pozwolić na taki przykład. Gdy ucją pokory. Dlatego każdy, kto w nie wchodzi, musi wiedzieć, jakie są realne możliwości dotarcia do celu. Powinien znać swój organizm. Szczerowanie podczas wspinaczki świadczy nie o odwadze, ale o braku wyobraźni.

— Na Everest jeszcze pojedziesz jednak, chociaż rozsądek nakazał zawrócić.

— Mount Everest to co innego. Raz w życiu można zmierzyć się z losem, liczące na lut szczęścia. Nie można jednak tej gry prowadzić bez końca. Tak jak nie można beskarnie smuszać własnego organizmu do maksymalnego wysiłku.

Droga na szczyt ośmiotysięcznika jest daleka. Można ją porównać do ludzkiego życia. Wraz ze wzrostem wysokości rośnie zagrożenie. Później następuje moment, kiedy człowiek stanie się zbliża się do granicy, którą James Jones nazwał „cienką czerwoną linią między rozsądkiem a szaleństwem".

Cóż, sztuka polega na tym, żeby w porę się zorientować, gdzie ta linia przebiega. Za nią zaczyna się strefa śmierci, a każdy kto się w niej znajdzie, przestaje odczuwać strach. Od tego tylko jeden krok do samounicestwienia.

— Po zdobyciu Mount Everestu miałem dwie inne wyprawy. W jednym z długim przypadku do szczytu zabrakło niewiele, ale nie udało się nam go osiągnąć. Wszystkie niepowodzenia odbiorem bardzo mocno.

— Niedawno prasa doniosła o kolejnym twoim sukcesie, kierowcy Wielickiemu. Wykazaniem Lwowem nową drogą weszliście na Manaslu (8163 m). Po japońskiej i tyrolskiej — wyznaczyliście kolejną, polską drogę.

— Bardziej od polskiej drogi na Manaslu cieszy mnie wejście na Broad Peak (8047 m) w Karakorum. Wdrapałem się na szczyt w stylu alpejskim, dokonując tego jednego dnia. Bez zakładania obozów pozostałem nam w dniu z bytnością obozu w nocy, jpo zdobyciu szczytu, na dole. Tego jeszcze nie dokonał żaden z alpinistów na świecie. Chciałem ujarzmić tę górę nie dla rekordu czy aplauzu światowej elity himalaistów. Miałem z nią własne, prywatne porachunki. To właśnie tu, na broad Peak, pięć lat temu zginął mój przyjaciel Bogdan Nowaczyk. Razem zaczynaliśmy naukę wspinania. Później zrobiliśmy wspólnie większość przejść w Tatrach. Bogdan był moim świadkiem na ślubie, tu mas go na zdjęciu. Z naszej trójki, do której należał nieżyjący już Czesiek Bajserowicz, tylko mnie udało się osiągnąć szczyt. Wspólnie z Bogdanem w sylwestrowa noc 1972 roku. Wybraliśmy się wtedy na bardzo trudną wspinaczkę drogą Kurtyki na Małym Mynarzu. Nowy Rok witaliśmy w ścianie. Pod nami w schronisku trwała zabawa na całego. Strzelano świetlistymi racami. Czekaliśmy w milczeniu na świt, żeby móc się dalej wspinać. W pewnym momencie, tuż nad ranem, Bogdan zapytał: — Krzysiu, pojedziemy do Nepalu? Walniemy Everest! Niech wszyscy wiedzą, że jesteśmy potęgą.

MARIAN BIJOCH

Tekst nagrodzony w konkursie im. Jana Rotera, zorganizowanym przez krakowskie „Tempo".

Głos Glinika

Transportowcy nie poddają się

Mało komu zima daje się tak we znaki jak transportowcom. Mimo to, nie odczuwano prawie żadnych zakłóceń w dowozie pracowników i materiałów do produkcji.

Nie możemy stanąć ani na chwilę — ta zasada przyjęta od dawna w wydziale transportu wewnętrznego sprawia, że nie trzeba nikogo pouczać co ma robić. Kierownik Wojciech Sypniewski i jego zastępca do spraw przewozu kolejowego Roman Wojtas, nie muszą swoim pracownikom obiecywać nagród, dodatków. Nikt też nie skarży się na zimno, braki, trudności. Inżynier Sypniewski twierdzi, że dzieje się tak, bo załoga — z małymi wyjątkami — ta sama od lat. Kierowcy i mechanicy wiedzą, czego się spodziewać zimą, czego latem. Na wszystko mają swoje sposoby.

Codziennie, trzykrotnie, wyruszają z bazy autobusy przewożące pracowników. W dwie doby cysterna jedzie do Huty Katowice po ciekły tlen. To tylko przykłady pokazujące konieczność utrzymania pojazdów w stałej gotowości. A tu — zimki w drzwiach zamarznięte, w baku lód, zamrożony płyn w chłodnicy, układ hamulcowy zablokowany bodem... Trzeba nie lada zaradności i poświęcenia osób obsługujących samochody. Do paliwa dodają nafty; silnikowi nie pozwalają ostygnąć, zapalając co godzinę; do płynu hamulcowego wkraplają denaturat; pala pod samochodami ognisko...

Mechanicy dyżurują dodatkowo w dzień i w nocy, żeby tylko pojazdy były sprawne. Bez ich pomocy daja sobie radę kierowcy nocujący na końcowych przystankach. I zakładowe autobusy jeżdżą niezawodnie.

Obsługa kolejowa też poradziła sobie w najtrudniejszych, styczniowych dniach. Otrzymała w prasie pochwałę DOKP za szybki rozładunek i nieprzerwany ruch wagonów. Brygady torowe i rozładunkowe wzmocnili oddział OC. Rozmrażanie rozjazdów i utrzymanie przejezdnych torów było prawdziwą walką z żywiołem. Dawno już w transporcie kolejowym nie używano tylu kilofów co ostatnio: do wybijania lodu z torów, rozbijania zamarzniętego mułu węglowego, nawet pustaków przymarzniętych do wagonów.

Słojece zazwyczaj bezmyślnie — tej porze maszyny budowlane pracowały w styczniu prawie bez przerw. Spychacze, ładowarki, wywrotki, koparyzysa, pługom w usuwaniu ogromnych ilości śniegu i dróg między wydziałami i ulic miasta.

Po odparciu styczniowego ataku giganty, transportowcy z „Glinika" policzyli własne straty: było nadzwyczaj dużo zwolnień lekarskich. Na szczęście te tylko przeziębienia. (K. K.)

To i owo

Na zebraniu sprawozdawczo-wyborczym zakładowego oginwa PRON przewodniczącym został Adam Malaniak, wiceprzewodniczącym Zdzisław Więcek, sekretarzem Józef Wielgus. W skład prezydium Rady pomocy wchodzą Barbara Polek i Aleksander Szyrka. Przyjęto program działania na nową kadencję, wybrano 20 delegatów na miejski Zjazd PRON.

☆

Powołana w styczniu komisja statutowa Związku Zawodowego, po przeprowadzeniu sondażu opinii związkowców, nie zgłosiła wniosku o przedłużenie kadencji obecnych władz związkowych. Kampania sprawozdawczo-wyborcza będzie przeprowadzona w normalnym trybie. Delegaci na walnym zebraniu zadecydują o długości kadencji, wybiorą nowy Zarząd.

☆

Zarząd Zakładowy ZSMP, wspólnie z komisją ruchu młodzieżowego przy Zarządzie Miejskim, przygotowują sesję popularnonaukową poświęconą trzydziestej rocznicy powstania ZMS i ZMW. Odbędzie się ona w końcu lutego.

☆

Związkowcy z zaprzyjaźnionego zakładu Schaltgeratewerk Werder z NRD zgłosili ofertę poszerzenia dotychczasowych kontaktów małej. Zaprosili 12-osobową grupę uczniów szkoły przyzakładowej „Glinika" na trzydniowy, darmowy pobyt w NRD, w maju bieżącego roku. W zamian Fabrykę odwiedzą 12 uczniów tamtejszej szkoły przyzakładowej. Wyjazd będzie formą nagrody dla wyróżniających się uczniów.

☆

Dziesięciolecie obchodzą sekcja tenisa stołowego GKS „Glinik". O jej założeniu, byłych i teraźniejszych zawodnikach napiszemy wkrótce szerzej.

☆

Do artykułów znikających nie wiadomo dlaczego z handlu, dołączyła popularna do niedawna pasta „BHP". Pracownicy podejrzewają kierowników Fabryki, że w ramach oszczędności zastąpię ją mydłem. A naprawdę zawinili dostawcy. Co gorsza, nie ma w handlu lunego środka o podobnym działaniu. Fabryka zakupiła reklamowany „Secol", jednak okazało się, że nie chroni rąk dostatecznie, poza tym jest drogi. Może handlowcy pomogą wyjaśnić, co się stało z niezastąpioną pastą?

☆

Czy dopiero wypadek skłania konstruktorów do usprawnienia urządzeń? Widocznie tak, bo po munlicu się blachy z zawieszą suwnicowego proszą na nogę pracownika, w dziale gospodarki narzędziowej skonstruowano uchwyty, zabezpieczające przed podobnymi skutkami.

☆

Brak wagonów do wywożenia wiórów powoduje nagromadzenie tych odpadów w halach i obok nich. Szczęśliwie odzywa to załogę wysokiemi obciążnikiem.

☆

Zakładowe koło NOT organizuje 21 lutego, coroczny „Bal z NOT". Informacji w tej sprawie udziela Antoni Trojan, tel. 363.

☆

Zespół teatralny Towarzystwa Miłośników Ziemi Bobowskiej wystawi w GCK „Bełłejem Polskie" w Luczana Rydla. 400 biletów dla pracowników Fabryki rozprowadził Związek Zawodowy. Zespół, zachęcony gościnnością gościcom, zapowiedział przyjazd z inscenizacją „Zemsty".

Czy opłaca się pomagać miastu?

Każdy gorliczanin wie, że miasto zawdzięcza największemu zakładowi, od lat nie szczędzącemu grosza na różne cele. Nie tylko pieniędzmi „Glinik" wspomaga miejskich inwestorów. Nie szczędzi pomocy w postaci fachowych robót, wynajmu środków transportu itp. Przypomnijmy tylko kilka przykładów z minionych lat. Fabryka pomogła w budowie szpitala, boiska, lodowiska, hali widowiskowo-sportowej, bloków mieszkalnych, postarała się o budowę domu kultury — obecnie Gorlickiego Centrum Kultury, przychodni, żłobka, pięciu przedszkoli. Dlaczego wydatki na rzecz miasta wyniosły łącznie 12 mln zł. Na co zostały przeznaczone? Dla szpitala kupiono japoński gastrofibroskop za 1,8 mln zł; 400 tys. zł Fabryka dołożyła na zakup karetki transmisyjnej. Na pomoc szkołom (m. in. podstawowej nr 4 i LO) — 3,7 mln zł. Utrzymanie GCK kosztowało 3,5 mln zł. Ostatnio, na zakup nowej części centrali telefonicznej dla miasta, Fabryka wydała 9 mln zł. Ponadto przejęła rolę głównego wykonawcy kryzyl pływalni, zrezigjąc się przylaszującego środka. W odlewni wykonuje się elementy pomnika poległych gorliczan. 120 mln zł nieoprocentowanej pożyczki zadeklarowała Fabryka na budowę masarni PSS. Również pozostałe zakłady z Gorlic wspierają miasto. Pracownikom i osobom postronnym może się nasuwać pytanie: czy taka pomoc opłaca się zakładowi?

Wszystko co powstaje w mieście przy pomocy przemysłu, służy załogom zakładów i ich rodzinom. Brzmi to trochę sloganowo, więc jeszcze trochę szczegółów. 1500 mieszkań administrowanych przez Fabrykę zamieszkuje około 5 tys. osób związanych bezpośrednio lub pośrednio z „Glinikiem". To prawie jedna czwarta mieszkańców Gorlic Cokolwiek więc powstaje dzięki temu zakładowi służy rodzinom pracowników. Młodzi gorliczanie chętnie korzystają z obiektów sportowych. GKS „Glinik" rozsławia miasto i zakład. Międzynarodowa przychodnia pełni również funkcję rejonowej, wykonuje specjalistyczne badania dla mieszkańców Gorlic i okolicy. O celowość zakupu sprzętu medycznego dla szpitala chyba nie trzeba nikogo przekonywać. Żłobków, przedszkoli i szkół między na było w Gorlicach na dużo — o tym wiedzą także pracownicy. Gdy ostatnio zaistniała pilna potrzeba urządzenia dodatkowych sal lekcyjnych dla „czwórki", pomoc zakładu okazała się jedynym rozwiązaniem. Dzięki wsparciu finansowemu dla rozbudowującej się szkoły zatrudnionej, w ciągu dwu lat 600 pracowników otrzyma telefony.

Czy nie lepiej, zamiast na potrzeby miejskie, przeznaczyć te pieniądze na podwyżki płac? — Na pewno nie twierdzi Czesław Oruba, zastępca dyrektora do spraw ekonomicznych i pracowniczych. — Po pierwsze, dla zakłada się wielkości wymienione kwoty w przeliczeniu na jednego pracownika dałyby zmiesznie małe podwyżki. Po drugie, bez szkół, przedszkoli, przychodni itp. nawet większe zarobki nie satysfakcjonowałyby załogi.

Każda decyzję o wydatkach podejmuje dyrektor za zgodą Komitetu Zakładowego Partii, Związku Zawodowego, Rady Pracowniczej. Nigdy dotąd nie zgłaszano sprzeciwu. Dyskutuje się tylko o wielkości wydatku.

KRZYSZTOF KAMIŃSKI

Biblioteka techniczna poleca

Stosunkowo niewiela pracowników Fabryki korzysta z biblioteki technicznej, chociaż posiada ona pełen wybór podręczników i książek, do których warto zaglądnąć. Wiedza ze szkoły, ze studiów ulatnia się, co gorsza — wskutek postępu technicznego — szybko się starzeje. Będziemy co pewien czas gościć w zakładowej bibliotece technicznej, który zaopatrzywać się kilka książek z najnowszych zakupów. Oto dzisiejsze propozycje:

STANISŁAW KARLIĆ, *Zarys gościnstwa morskiego*. Wyd. Śląsk 1983. Dla niezorientowanych tytuł nieco sugerujący, interesujących się tą dziedziną — książka na pewno zaciekawi.

JERZY KOTKOWSKI, *Analiza wartości w procesie przemysłowym*. Ath 1986. Najnowsza pozycja przeznaczona głównie dla ekonomistów.

WALDEMAR KWIATKOWSKI, MAREK MANIECKI, *Programowanie w języku basic*. PWN 1986. Bez tego „słownika" nie sposób porozumieć się z komputerem, język basic jest najczęściej stosowanym w dostępnych komputerach. Książka powinna zainteresować członków Klubu Komputerowego.

BRONISŁAW SIWON, *Koszty i zysk w samofinansującym przedsiębiorstwie*. PWN 1986. Jakie czynniki wpływają na koszty oraz zysk przedsiębiorstwa w warunkach samodzielności finansowej? Jak osiągnąć maksymalny zysk przy minimalnych kosztach? Może ta książka jej kiedyś pomoże w znalezieniu odpowiedzi.

TADEUSZ MASEWICZ, *Rudzkie-broszka dla praktyków*. WKiŁ. 1986. Celem jest dokształcanie mistrzów stalowy — wie prawie każdy majsterkowicz. Co z tych elementów zrobić oraz w jaki sposób — doradza autor wielu tego rodzaju poradników.

Zapaśniczy bieg z przeszkodami

Przed tygodniem reprezentacja zapaśników GKS „Glinik" uczestniczyła w Myślenicach w strefowych eliminacjach do I Ogólnopolskiego Turnieju Juniorów Młodych, który odbędzie się za miesiąc w Olsztynie. Wśród 8 startujących drużyn, gorliczy zajmowali odnieśli sukces: zajęli zespołowo trzecie miejsce. W poszczególnych kategoriach wagowych pięciu naszych zawodników przeszło do finału. Są to: Mariusz Miesrą, Grzegorz Dąbrowski, Antoni Mendrela, Piotr Przybylski, Robert Ryczek, Piotr Krybel.

„Glinik" jest jednym klubem w województwie, utrzymującym sekcję zapaśników klasycznych. Myli się jednak, kto sądzi, że zapaśnicy są „rozpieszczani" przez tych, od których zależy rozwój tej dyscypliny w regionie. Mówi Zbigniew Krasowski, instruktor juniorów:

— *Na szczęście jeszcze zawodnikom nam nie brakuje i widzimy zainteresowanie młodzieży. Tylko, że trenować mogą w zasadzie wyłącznie mieszkańcy Gorlic, ostatnio też Sękowej. Mamy trudności z popularyzacją zapaśnik klasycznego w szkołach. Szkolny Związek Sportowy preferuje inne dyscypliny, np. tenis, koszykówkę. Wchodzimy więc na jego „podwórko" trochę na dziko. Przykładem udanie Sękowa. Tamtejszy LZS jest naszym sojusznikiem, ale SZS nie da instruktora zapaśników. Pozostaliśmy więc nieofiganie filią „Glinika", wyposażyliśmy się i to odpowiednio, mamy, dojechała nasz trener Jerzy Białous.*

Doprawdy, trudno zrozumieć niechęć organizatorów szkolnego sportu. Ich stosunek do zapaśnic wywołuje niechęć rodziców, strasznych rzekomymi kontuzjami zawodników. Dziwne, że nie obawiają się tego rodzice nastolatków garnących się do szkółek żużlowych czy bokserskich.

(kom)

OGŁOSZENIA DROBNE

KUPNO

MASZYNĘ do produkcji waty cukrowej, ręczną — kupię. Wiadomość: Nowy Sącz, Długosza 8/A/5. D-33673

LOKALE

WARSZAWA! M-4, własnościowe, zamienię na podobne, wiekszc — Nowy Sącz. Szczawnica, tel. 36-67. D-33674

ZGUBY

KAMS Władysław, zam. Gołkowice Dolne, 81, zgubił prawo jazdy kat. ABT nr 3072/61, wydane przez Naczelnika Miasta i Gminy Stary Sącz. D-33679

BISKUP Stanisław, zam. Stary Sącz, ul. Zjednoczenia 56, zgubił prawo jazdy kat. ABT nr 1196/63, wydane przez Naczelnika Miasta i Gminy Stary Sącz. D-33678

TOKARCZYK Jan, zam. Przysieka 94, zgubił prawo jazdy kat. ABT- nr 1446/63, wydane przez Urząd Miasta i Gminy Stary Sącz. S-33668

GÓRKA Tomasz, zam. Nowy Sącz, Zdzisławskiego 28/29, zgubił prawo jazdy kat. BCE nr 12336/64, wydane przez Urząd Miasta w Nowym Sączu. S-33669

WOJCIACZYK Stefania, zam. Łososina 286, zgubiła dowód osobisty skutkowy nr 174, uprawniający do 50 proc. zniżki na PKP i legitymację wydaną przez Urząd Wojewódzki w Nowym Sączu. S-33670

ZARYCKI Bronisław, zam. Marszyna 307, zgubił prawo jazdy kat. ABCDE nr 84 1/63, wydane przez Urząd Gminy w Białym Dunajcu. S-33671

PACHOLARZ Mieczysław zam. Nowy Sącz, ul. Solskiego 1, zgubił prawo jazdy kat. AB nr 359/58, wydał przez PMRN w Nowym Sączu. S-33672

STYCZEŃ Darium, zam. Nowy Sącz, ul. Sochaczewskiego 12, zgubił prawo jazdy kat. B nr 677/58, wydane przez PMRN w Nowym Sączu. S-33673

PIECHOWICZ Bronisław, zam. Osobnice 286, zgubił prawo jazdy kat. ABCDE nr 2336/73, wydane przez PMRN w Nowym Sączu. S-33674

KURSY

w Zakopanem

— spawania gazowego i elektrycznego (książeczka spawacza)

— palarzy c.a. (kotły ulska i wysokoprężne)

— kierowników składów gazowniczych

— języka angielskiego

— prawa jazdy kat. „B"

organizuje
i wpisy przyjmuje
REJONOWY
UNIWERSYTET
ROBOTNICZY ZSMP
w Zakopanem
ul. Kościuszki 11
tel. 38-35

codziennie w godz. 10—18

Zajęcia na kursach rozpoczynają się w połowie lutego br. K-697

KROLIKOWSKA Bronia, zam. Młodów 78, zgubiła prawo jazdy kat. B nr 91/63, wydane przez Urząd Miasta i Gminy w Piwnicznej. S-33675

RÓŻNE

PRZEPRASZAM serdecznie kierowcę autobusu PKS (relacja Nowy Sącz—Krynica Jerzego Frusaka na ile, że w dniu 31 czerwca 1966 r. będąc pod wpływem alkoholu znieważyłem. Go słowami powszechnie uznanymi za obraźliwe, podczas pełnienia przez Niego obowiązków służbowych, ponadto równie serdecznie przepraszam funkcjonariuszy MO — mł. chor. Bronisława Nosala oraz kapral Maciejа Buchaka i Komendy Miejski Obywatelskiej w Krynicy, za to, że w tym samym czasie i miejscu znieważyłem ich publicznie słowami powszechnie uznanymi za obraźliwe oraz używając przemocy utrudniałem im wykonywanie prawnych czynności służbowych. Zdzisław Hajduc, zam. Krynica, ul. Słowiańska 84. D-33669

Prawomocnym orzeczeniem Kolegium Rejonowego d.s. Wykroczeń przy Naczelniku Miasta Zakopanego i Gminy Tatrzańskiej w Zakopanem z dnia 19 grudnia 1966 r. nr rej. SA.II.6120-836/66, Adam Wojtanek, syn Stanisława ur. 1.09.1907 r., zam. Bukowina Tatrzańska, ul. Leśna 31, obwiniony o to, że dnia 15 czerwca 1966 r. około godz. 0,45 w Bukowinie Tatrzańskiej na ul. Słonecznej kierował motocyklem marki WSK 125, będąc w stanie po użyciu alkoholu, przy stwierdzonym a niego stężeniu alkoholu we krwi w ilości 1,2 promilla, spowodował kolizję drogową z jadącym samochodem marki Nysa HWC 0071, oraz kierował w.w. motocyklem nie posiadającym wymaganego oświetlenia, i nie dopuszczonym do ruchu na drogach publicznych oraz bez motocyklowego hełmu ochronnego, co stanowi wykroczenie z art. 87 § 1 kw, 94 § 1 i 2 kw, 88 kw, 86 § 2 kw w zw. z ust. 1 ustawy z dn. 1.02.1963 r. „Prawo o ruchu drogowym" i 34 ustawy z dn. 1.02.1963 „Prawo o ruchu drogowym" i na podstawie art. 87 § 1 i 3 kw, 9 § 2 kw, 31 § 1 i 2 kw, wymierzono mu jako karę zasadniczą grzywnę w wys. 45.000 zł, z zamianą jeśli egzekucja grzywny okaże się bezskuteczna na 30 dni zastępczej kary aresztu, przyjmując 1 dzień aresztu za równowartość grzywnie w kwocie 500 zł oraz jako karę dodatkową zakaz prowadzenia pojazdów mechanicznych na okres 36 miesięcy i podanie orzeczenia o ukaraniu do publicznej wiadomości przez ogłoszenie go w tyg. „Dunajec" na koszt ukaranego. Ponadto orzeczono zapłatę kosztów chemicznego badania krwi 600 zł i kosztów postępowania 1.000 zł. K-633

Prawomocnym orzeczeniem Kolegium Rejonowego d.s. Wykroczeń przy Naczelniku Miasta Gorlic z dnia 14 listopada 1966 r. nr rej. 1258/66, Jacek Krek, syn Bernardyna, ur. 3.06.1966 r., zam. Biała Wyżna 88, obwiniony o to, że dnia 11 sierpnia 1966 r. o godz. 9,30 w Grybowie, na ul. Kościuszki kierując samochodem marki Fiat 125p, nr rej. NSA-7321 nie dostosował się do sygnalizacji świetlnej wjeżdżając przy świetle czerwonym. Na podany sygnał zlecił w kierunku ul. Grunwaldzkiej, chcąc uniknąć kontroli drogowej i zmusił nadjeżdżającego kierowcę do gwałtownego hamowania, powodując zagrożenie w ruchu drogowym. Przejeżdżając przez chodnik wjechał w pieszych zmuszając ich do biegnięcia oraz następnie w dzieci bawiące się na placu, został uznany winnym popełnienia zarzucanego mu czynu stanowiącego wykroczenie z art. 92 § 1 kw, 92 § 2 kw, 86 § 1 kw, i na podstawie art. 92 § 2 kw w zw. z art. 25 § 1 kw wymierzono mu jako karę zasadniczą grzywnę w wys. 30.000 zł, z zamianą na zastępczą karę 60 dni aresztu przyjmując 1 dzień aresztu za równowartość grzywnie w kwocie 500 zł oraz jako karę dodatkową podanie orzeczenia o ukaraniu do publicznej wiadomości w tyg. „Dunajec" na koszt obwinionego. Ponadto orzeczono zapłatę kosztów postępowania w kwocie 1.000 zł. K-635

PRZETARGI

Komenda Rejonowa Straży Pożarnych w Zakopanem ogłasza, że W DRODZE I, wzięcie II PRZETARGU NIEOGRANICZONEGO sprzedaż:

— samochód marki Fiat 125p, rok prod. 1981, st. zużycia 76 proc., cena wywoławcza w I przetargu wynosi 222.000 zł

I przetarg odbędzie się dnia 26 lutego 1987 roku o godz. 11 w siedzibie Komendy Rejonowej Straży Pożarnych w Zakopanem, ul. Orkana 5a.

W przypadku nie dojścia do skutku I przetargu, II przetarg odbędzie się w dniu 12 marca 1987 r. o godz. 11 w siedzibie j.w.

Wadium w wysokości 10 proc. ceny wywoławczej należy wpłacić najpóźniej w przeddzień przetargu, w kasie Komendy.

Pojazd można oglądać w dniach 23—25 lutego br. w godz. 9—13 na terenie KRSP Zakopane. K-332

OBWIESZCZENIA

Prawomocnym zaocznym orzeczeniem Kolegium Rejonowego d.s. Wykroczeń przy Naczelniku Miasta Gorlic z dnia 21 listopada 1966 r. nr rej. 1460/66, Tomasz Ziaba, syn Jakuba, ur. 28.05.1966 r., zam. Bobowa 306, obwiniony o to, że dnia 31 sierpnia 1986 r. około godz. 17,30 w Bobowej w miejscowej restauracji „Bobowianka" będąc w stanie po użyciu alkoholu awanturował się z Wiesławem Semią przez co zachowywał się niekoleżeńsko lub i porządek w miejscu publicznym, został uznany winnym popełnienia zarzucanego mu czynu stanowiącego wykroczenie z art. 51 § 2 kw i na podstawie art. 51 § 2 kw w zw. z art. 25 § 1 kw wymierzono mu jako karę zasadniczą grzywnę w wys. 25.000 zł, z zamianą na 70 dni aresztu zastępczego w przypadku nieuiszczenia grzywny, przyjmując 1 dzień aresztu za równowartość grzywnie 500 zł oraz jako karę dodatkową podanie orzeczenia do publicznej wiadomości na tablicy ogłoszeń w zamian tyg. „Dunajec" na koszt ukaranego. Ponadto orzeczono zapłatę kosztów postępowania w kwocie 1.000 zł.

Prawomocnym orzeczeniem Kolegium Rejonowego d.s. Wykroczeń przy Prezydencie Miasta Nowego Sącza z dnia 21 listopada 1986 r. nr rej. 3246/86, Marek Sroka, syn Józefa, ur. 17.10.1957 r., zam. Nowy Sącz, obwiniony o to, że: 1) w dniu 3 października 1986 r. w pociągu osobowym nr 637 na stacji Tarnów — Nowy Sącz, używał słów wulgarnych czym zakłócił spokój i porządek oraz wywołał zgorszenie w miejscu publicznym; 2) w czasie i miejscu jak w pkt. 1 wspólnie z Markiem Porębą, Ryszardem Tomickiem i Sławomirem Biedrzycińskim spożywał napoje alkoholowe w celach wizyt; 3) w czasie i miejscu jak w pkt. 1 zanieczyścił przedział wagonu odłamkami szkła z butelki, plynami oraz zanieczyścił siedzenia wagonu, został uznany winnym popełnienia zarzuconych mu czynów stanowiących wykroczenie z art 51 § 2 kw art. 43 ust. 3 ustawy z dnia 26.10.1982 r. i § 14 Rozp. Min. Kom. z 13.01.1983 r. i na podstawie art. 51 § 2 kw, art. 9 § 2 kw, art. 25 § 1 kw, art. 31 § 2 kw wymierzono mu jako karę zasadniczą grzywnę w wys. 30.000 zł z zamianą w razie nieściągnięcia grzywny na zastępczą karę aresztu przez okres 60 dni licząc jako równowartość kwotę 500 zł dziennie i jako karę dodatkową podanie orzeczenia o ukaraniu do publicznej wiadomości w tyg. „Dunajec" na koszt obwinionego. Ponadto orzeczono zapłatę kosztów postępowania w kwocie 1.000 zł. K-636

MEBLARSKA SPÓŁDZIELNIA PRACY,
ul. Żmigrodzka 27, 60-171 Poznań, tel. 676-061, telex 0414201

OFERUJE

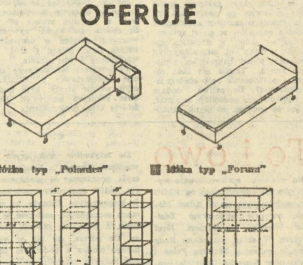

Dla przedsiębiorstw, które zamówią większą ilość, organizujemy transport. Termin realizacji II i III kw. 1987 r.

Zapraszamy do składania zamówień.

DUNAJEC — tygodnik Polskiej Zjednoczonej Partii Robotniczej. Redaguje zespół: Danuta Binek, Beata Dembowska, Elżbieta Glinka (z-ca redaktora naczelnego), Krzysztof Kamiński, Lucyna Kassuba, Jerzy Leśniak, Adam Ogorzałek (redaktor naczelny), Franciszek Palka (redaktor graficzny), Krzysztof Podbiera (z-ca sekretarza redakcji), Michał Sroka (redaktor techniczny), Anna Szopińska. Adres redakcji: 33-300 Nowy Sącz, Al. Wolności 48. Telefony: 238-24, 238-26. Telex: 0327242. Oddział w Krakowie: ul. Wielopole 1, pok. 28, telefon: 22-32-48, 22-75-28, wewn. 161, telex: 0325181. Wydawca: Rzeszowskie Spółdzielnia Wydawnicza „Prasa-Książka-Ruch", Krakowskie Wydawnictwo Prasowe w Krakowie, ul. Wiślna 2. Druki: Prasowe Zakłady Graficzne RSW „Prasa-Książka-Ruch" Kraków, al. Pokoju 2.

Ogłoszenia przyjmuje Biuro Reklam i Ogłoszeń, ul. Wiślna 2, 31-007 Kraków, telefon 22-78-89 oraz wszystkie Biura Ogłoszeń RSW „Prasa-Książka-Ruch" na terenie całego kraju. Za treść ogłoszeń redakcja nie ponosi odpowiedzialności. Prenumeratę ze zleceniem wysyłki za granicę przyjmuje RSW „Prasa-Książka-Ruch", Centrala Kolportażu Prasy i Wydawnictw, ul. Towarowa 23, 00-958 Warszawa, konto NBP XV Oddział w Warszawie, nr 1153-201005-139-11. Nr indeksu 35657.

Prenumeratorzy indywidualni w miastach dokonują wpłat na poszczególne kwartały bieżącego roku: do 28 lutego na II kwartał, do 31 maja na III kwartał, do 31 sierpnia na IV kwartał.

A-5

na ekranie

PIĄTEK — 6 II

PROGRAM I

8.00 „Domator"
8.30 Teleferie — „Podróże"
10.30 DT — wiadomości
10.40 Film dla 2 zmiany „Kierowca na jeden kurs" (1)
16.20 Program dnia
16.25 TV Festiwal Widowisk Lalkowych dla Dzieci „Bajka o dobrym ludzie"
17.15 „Teleexpress"
17.30 „Bez próby"
18.30 „Made in Poland" — progr. publ.
19.00 Dobranoc
19.10 „Loty" — Beznaad Ładysz
19.30 Dziennik
20.00 „Monitor rządowy"
20.30 „Kierowca na jeden kurs" (2) — film prod. ZSRR
21.40 DT — komentarze
22.00 „Rozmyślania wieczorem" — spotkanie z Mieczysławem F. Rakowickim
22.35 Studio sport
23.35 DT — wiadomości
23.30 „Kokainowy szlak" (2)

PROGRAM II

17.00 Język angielski (16)
17.30 „Magazyn narciarski"
18.00 Kronika
18.30 „Muppet show, czyli zwierzęta-gwiazdy"
19.50 „Zagłę tuż nad ziemią"
20.00 Dziennik
20.00 „Ogrody świata" (6)
20.30 „Noc w operze" — śpiewa Halina Łuszczewska
21.00 „Uwaga, dokument"
21.40 Zbyszek Cybulski w filmie „Jak być kochanym"
23.15 „Stan krytyczny"
23.55 Wieczorne wiadomości

SOBOTA — 7 II

PROGRAM I

8.30 Tydzień na działce
9.00 Kino Teleferii — „Jazda figurowa na lodzie"
10.30 DT — Wiadomości
10.40 „Stare, nowe, najnowsze"
12.00 Wędrówki dalekie i bliskie
13.00 „Barlery" — program publ.
13.30 „Reportaż z przeszłości"
14.00 „Za kierownicą"
14.30 „Azymut"
15.05 Antologia dramatu powszechnego —Fryderyk Schiller — „Intryga i miłość"
17.15 Teleexpress
17.30 Losowanie Dużego Lotka
17.40 „Kram"
18.15 „Życie moje podobne histrie" — wspomnienie o Wł. Broniewskim
18.40 Program publicystyczny
19.00 Dobranoc
19.10 „Z kamerą wśród zwierząt"
19.30 Dziennik
20.00 „Ostatni seans filmowy" — film prod. USA
22.00 „Czas"
22.30 „I dni na świecie"
22.40 DT — wiadomości
22.50 Studio sport
23.55 Kino nocne „Dom Szczęścia" — film polski

PROGRAM II

17.45 Powitanie
14.50 „Halo, komputer"
15.20 „Chiny: krajobrazy i ludzie" (6)
16.00 „Spektrum"
16.30 „35 kolejarskie spotkania z ludźmi"
18.00 Kronika
18.30 „Tylko dla najlepszych" — teleturniej
19.30 Dziennik
20.00 (r.) Sokołów gra Beethovena
21.00 „Podróże po niebie" — Wodnik
21.45 „Tydzień w polityce"
22.00 „Literatura i ekran" — „Czarodziejska góra" (1) — film prod. RFN
23.05 „Pitaval filmowy"
23.55 „Bez tytułu" — poezja Wiesławy Szymborskiej
24.45 Wieczorne wiadomości

NIEDZIELA — 8 II

PROGRAM I

7.30 Blok programów rolnych
9.00 Kino Teleferii — „Yuki — łabędzia wróżka"
10.30 DT — Wiadomości
10.35 „Biologia morza" (16)
11.05 „Bez rodziny" (2)
12.15 „Śledzem anten"
13.20 Teleexpryp koncert tęczowi
14.05 „Kraj za miastem"
14.30 „Antena"
15.05 Festiwal Widowisk Lalkowych dla Dzieci — Baśń o rycerzu Gotfrydzie"
16.00 „Reagan po polsku" — program publ.
16.30 Studio sport — Mistrzostwa Europy w jeździe figurowej na lodzie — pokazy mistrzów — przerwie transmisji: ok. 18.15 Teleexpress
18.00 Kabaret Olgi Lipińskiej
19.00 Wieczorynka
19.30 Dziennik
20.00 „Dziedzictwo miłości" (3)
20.55 „Pegaz"
21.45 Klub międzynarodowy
22.15 Sportowa niedziela
23.15 „Lekarzom polskiej muzyki rozrywkowej"
23.30 DT — wiadomości

PROGRAM II

10.05 Film dla niesłyszących — „Dziedzictwo miłości" (3)
11.00 „Peryskop"
11.30 Lekarny koncert tęczowi
11.55 Powitanie
12.00 „Kwadrans z hejnałem"
12.15 „Jutro poniedziałek"
12.45 „Czarodzieje świata" — „Cukrogos" (1)
13.15 „Magazyn nowości płytowych"
13.45 Kino familijne — „Królik rękawicki" — radz. film fab.
15.00 „Widoczka"
15.45 „Ze szuflą na ty"
16.45 „Moje życie, moi mężczyźni" — pamiętnik Poli Negri
17.30 „Kino-Oko"
18.40 Przebieje Bogusława Kaczyńskiego — „Podróż do Hiszpanii (3)
19.30 Dziennik
20.00 Studio sport
21.00 „Saga rodu Forsytów" (21)
21.55 Ewa Żukowska przedstawia — „Warianty"
22.30 „Jazz w Akwarium"
23.00 Wieczorne wiadomości

PONIEDZIAŁEK — 9 II

PROGRAM I

16.25 „Scena młodych"
17.15 Teleexpress
17.30 „Echa stadionów"
18.00 „Kobieta za ladą" (8)
19.00 Dobranoc
19.10 „Laboratorium"
19.30 Dziennik
20.00 „Rozmowa na telefon" (3)
20.15 Teatr telewizji — Joseph Conrad — „Spiskowcy"
23.10 DT — komentarze
22.30 „Rozmowa na telefon" (3)
22.45 Tel. film dok. — „Polska zmiana w Pireciawiu"
23.30 DT — wiadomości
23.35 Język niemiecki (17)

PROGRAM II

17.00 Język niemiecki (17)
17.30 Zespół „Unisa Juventus" z Szczytii
18.00 Kronika
18.30 „Zwierzęta wokół nas"
19.00 „Zaliczenie" — film prod. pol.
19.30 Dziennik
20.00 „Nasza Warszawa"
21.00 „Polska zima"
21.15 „Robot wystąp" — program dok.
22.15 „Biografie" — „Colette" (2)
23.10 „Piszę do ciebie"
23.30 Wieczorne wiadomości

WTOREK — 10 II

PROGRAM I

9.00 „Domator"
9.30 „Teleferie" — sanki i łyżwy
10.30 DT — wiadomości
10.40 Film dla 2 zmiany — „Ptaki ciernistych krzewów" (6)
16.20 Program dnia
16.25 „Scena młodych"
17.15 Teleexpress
17.30 „Gazeta Rolnicza"
18.00 Tel. Informator Wydawniczy
18.30 „Spór o gospodarkę"
19.00 Dobranoc
19.10 „Diagnoza"
19.30 Dziennik
20.00 Konferencja prasowa szeczarka Jaruzelskiego
20.15 „Ptaki ciernistych krzewów" (6)
21.05 DT — komentarze
21.25 „Szwedzi w Warszawie" — pr. rozrywkowy
22.10 Program publicystyczny
22.30 „Wieczór z Pegazem"
23.30 DT — wiadomości
23.25 Język angielski (47)

PROGRAM II

17.00 Język angielski (47)
17.30 „Pół godziny dla rodziny"
18.00 Kronika
18.30 „Przygoda z diamentami" — film dok. prod. RFN
19.30 Dziennik
20.00 „Ambicje i aspiracje"
20.30 Filharmonia „Dwójka"
21.05 „Myślenie nie kosztuje przyszłość"
21.50 „Morderstwo w senacie" — film prod. argent.
23.00 Wieczorne wiadomości

ŚRODA — 11 II

PROGRAM I

9.00 „Domator"
9.30 „Teleferie" — sanki, łyżwy
10.30 DT — wiadomości
10.40 Film dla 2 zmiany — „Fachowiec"
16.20 Program dnia
16.25 „Scena młodych"
17.00 Losowanie Expresu i Super Lotka
17.15 Teleexpress
17.30 „Na samym dnie" — film dok. prod. NRD
18.00 Dobranoc
18.10 „Studium"
18.30 Dziennik
20.00 „Gra o milion"
20.30 „Fachowiec" — film TV
22.10 DT — komentarze
22.40 „Z albumu wspomnień"
23.30 DT — wiadomości
23.35 Język rosyjski (17)

PROGRAM II

17.00 Język rosyjski (17)
17.30 „Pół godziny dla rodziny"
18.00 Kronika
18.30 „Szamotulskie wesele" program publ.
19.00 Przebieje „Dwójki"
19.30 Dziennik
20.00 „Polska zimą"
20.15 „Dookoła świata"
21.00 „Ekran szczerości" — progr. publ.
21.45 Studio sport
23.45 „Ekohomia na co dzień"
23.15 Wieczorne wiadomości

CZWARTEK — 12 II

PROGRAM I

9.00 „Domator"
9.30 Teleferie — ciepło, słonco
10.30 DT — Wiadomości
10.40 Film dla 2 zmiany — „Zdanieem obrony..."
16.20 Program dnia
16.25 „Scena młodych"
17.05 „Konkurs" — rep.
17.15 „Teleexpress"
17.30 „Kino informacje
17.40 „Piłkarska kadra czeka"
18.00 „Harcerska bitwa o Łódzkie" — wojsk. progr. hist.
18.25 „Studio"
19.00 Dobranoc
19.10 „Encyklopedia kultury polskiej"
19.30 Dziennik
20.00 Publicystyka
20.15 „Zdaniem obrony..." — film TV
22.10 DT — komentarze
21.55 „Interstudio"
22.35 Studio sport
22.50 DT — Wiadomości
22.55 Język francuski (17)

PROGRAM II

17.00 Język francuski (17)
17.30 „Pół godziny dla rodziny"
18.00 Kronika
18.30 „Atlas nadziei"
19.30 Przebieje tygodnia
19.30 Dziennik
20.00 „Ekspres reporterów"
20.15 „Blues top '85"
20.45 Salon muzyczny
21.38 „Klasa panny McMichael" — film fab. prod. ang.
23.05 Wieczorne wiadomości

(CIĄG DALSZY ZE STR. 16)

sprawiedliwość w Polsce, są żądzy Są świadkowie, którzy widzieli, że ci, które chcieli zwiedzić, wolna, bratku! Nina też będzie musiała pod przysięgą zeznać, że podpisała mi weksle.

— Nie boj się. To już moja sprawa.

— Są jeszcze żądzy — pieszą się Kunicki.

W przedpokoju rozległ się dzwonek.

— Bydle, on sądzen strasny, tfu! — spluwąj Dyzma na podłogę i poszedł otworzyć drzwi.

— Łajdak! Łajdak! — Kunicki biegał po pokoju jak lis w klatce. — Zaraz muszę iść do prokuratora, do policji...

Lecz iść nie potrzebował: drzwi otworzyły się i do pokoju wszedł przodownik i dwaj wywiadowcy po cywilnemu.

— Czy pan nazywa się Kunicki Leon, vel Kunik Leon? — zapytał szorstkim głosem przodownik.

— Tak, Kunicki.

— Jest pan aresztowany. Proszę natychyć pełto i iść z nami.

— Ja? Aresztowany? Ale za co? To chyba pomyłka.

— Nie ma żadnej pomyłki. Oto rozkaz aresztowania.

— Ale za co?

— To nie moja rzecz — wzruszył ramionami policjant. — W Urzędzie Śledczym powiedzą panu. No, jazda! Ma pan broń?

— Nie.

— Otszukać go!

Wywiadowcy obmacali mu kieszenie. Broni nie było.

— No, jazda! Moje uszanowanie panu prezesowi. Przepraszam, że zakłóciliśmy spokój, ale taki mielem rozkaz.

— Jak rozkaz, to rozkaz! — powiedział Dyzma. — Do widzenia.

Kunicki odwrócił się i chciał coś jeszcze powiedzieć, lecz popchnięty przez wywiadowca, zatoczył się i od razu znalazł się za drzwiami.

Nikodem długo stał w pustym przedpokoju. Wreszcie przyglądził przed lustrem wlosy i wszedł do jadalni. Na stole przygotowane było śniadanie, o którym dotychczas nie pomyślał. Teraz poczuł ostry głód. Kawa była już zimna i cukier nie chciał rozpuścić się. Wyjął z kredensu karafkę z wódką, na talerz nałożył dużo szynki, kiełbasy, cielęciny i zabrał się do jedzenia.

— A widocznie było mi pisane zostać wielkim panem — odezwał się głośno przy trzecim kieliszku. — Pańskie zdrowie, panie prezesie!

W szyby skiel drobny, ostry deszcz, za oknami było szaro.

Rozdział piętnasty

Dyzma nie bubił generała Jaryszowskiego z powodu jego drwiącej miny, oziębłości i głównie dlatego, że najbliższym przyjacielem generała był Terkowski. Toteż pomimo kilkakrotnych zaproszin wykręcał się od bywania u państwa Jaryszowskich. Tego dnia jednak zaś musiał wreszcie pojechać do nich na wieczór, gdyż generał oświadczył wręcz, że „nieobecność pana prezesa będzie uważał za obrazę osobistą". Zresztą Dyzma wiedział, że Terkowski siedzi w Zegiesiowie i że zatem nie spotka go na pewno.

Do umiłania Terkowskiego właściwie nie miał żadnych powodów. Dopiero nie czuł dość antypatii, jednakże powszechna fama głosiła, iż są zaciętymi wrogami, a głosiła tak uporczywie, że Nikodem sam w końcu w to uwierzył, a dość miał oprócz, by spostrzec wyraźną nerzenę Terkowskiego i usprawiedliwioną zresztą niechęć jego do siebie. Na szczęście Dyzma zbyt mocną miał pozycję, by poczuwał lęk przed się z tym faktem. Wolał jednak nie stykać się z Terkowskim i z tego względu, że z napomnień pań „gnieźnik" domyślał się, iż grubo zief gabinetu premiera ma jakiś związek z „wiajemnościami", których po prostu się obawiał.

Jaryszowscy mieszkali na Wilczej i Dyzma wybrał się pieszo. Przyjęcie musiało być większe, gdyż przed bramą stało kilkanaście samochodów. Przedpokój literalnie zapchany był palitami, zaś z sąsiednich pokojów buchał gwar śmiechów i rozmów.

(Ciąg dalszy nastąpi)

Kronika milicyjna

Wypadki śmiertelne: W masywie leśnym w Słopnicach znaleziono zwłoki Stanisława K. z bel miejscowości, który podczas pracy w lesie doznał zawału serca. ● W Nowym Targu wskutek pożaru w budynku mieszkalnym uległa śmiertelnemu zaczadzeniu psychicznie chora nadużywająca alkoholu Rozalia K. ● W Krynicy znaleziono zwłoki dwóch osób — przyczyną zgonu było zatrucie spalinami z pieca ogrzewczego ● W szpitalu w Krynicy zmarł Piotr I. z Piorunki, który wskutek pobicia doznał śmiertelnych urazów głowy. Podejrzanych o dokonanie tego czynu zatrzymano. Nadużyciac RUSW w Nowym Sączu wszczął śledztwo przeciwko podejrzanej o zagarnięcie mienia społecznego w Klubie MPiK w Nowym Sączu wys. 606.882 zł oraz o spowodowanie niedoborów w kwocie 454.500 zł przez niewłaściwe prowadzenie dokumentacji ● W Limanowej trwa śledztwo przeciwko Władysławowi T. z Modzarki podejrzanemu o wyłudzanie kart zaopatrzenia oraz świadczeń ZUS. Rozbejc w Zakopanem na alei Weteranów Wojny trzech nieznanych sprawców napadła Stanisława L. zabierając mu wartościowe przedmioty ● W rejonie restauracji „Panorama" w Nowym Sączu ciężko pobite Ryszarda B. i Chełmca. Kradzieże: Ofiarami kradzieży najczęściej padają cudzoziemcy: w Zakopanem ograbiono z waluty obcej i polskiej trzech Jugosłowian w hotelu w Nowym Sączu okradzione dwie obywatelki Jugosłowiańskie. Kradzież z włamaniem w Kasinie Wielkiej w wyniku włamania skradziono z kasy ustalonej 38 tys. zł oraz artykuły spożywcze wartości 38 tys. zł. Przemysł Pracownicy Urzędu Celnego w Piwnicznej zakwestionowali u dwu obywateli austriackich 23 skóry lisie wartości 504 tys. zł. przemycane w lapserce samochodowej. Obie zatrzymano do dyspozycji Prokuratora. Aresztowano: Marianna L., Andrzeja K. i Andrzeja G. z Nowego Targu za rozboje; za gnębienie się nad rodziną — Andrzeja F. z Białki Tatrzańskiej, Karola K. z Mszany Dolnej, Czesława D. z Woli Skrzydlińskiej; w Zakopanem zatrzymano poszukiwanego przez milicję w Poznaniu włamywacza Waldemara D. oraz sprawcę włamania do hotelu „Kasprowy" mieszkańca Nowego Targu — Jana W.

K. G.

KRZYŻÓWKA NR 6

POZIOMO: 1) zwrot bez większej treści, 9) w Bąkowurze, 10) korytko rzeki, 11) bokser, 12) długi nóż do wycinania busu, 13) rodzaj sztucznej skóry, 14) surowiec na ilsy i worki, 19) rzwam, 18) kwota, 19) wyraz czci, 20) rodzaj zupy 26) rodzaj potrawy mięsnej, 27) główny składnik białkowy mleka, 28) krótka rura łączikowa, 29) hazardowa gra publiczna, 30) żołnierz rekonesansu, 31) zwierzę wyskłuty na ciela.

PIONOWO: 2) kompozytor baletu „Pan Twardowski", 3) czynność rolnicza, 4) słynny rzeźbiarz grecki z IV w. p.n.e., 5) część „Pana Tadeusza", 6) myśliwy, 7) człowiek mający wspólne pochodzenie z kimś, 8) mały ogieniek, 14) skała składająca się głównie z chalcedonu i kwarcu, 16) realizowanie, 17) to samo co lepra, 20) ptasie lokum, 21) ekspozycja, 22) hazardowa gra w karty, 23) człowiek zaradny, 24) szczotka do usuwania okruszyn ze stołu, 25) upamiętnił się w bohaterskiej obronie w 1649 r. w okresie powstania ukraińskiego.

Rozwiązania prosimy nadsyłać do dnia 13 lutego br.

Rozwiązanie krzyżówki nr 4

POZIOMO: 1) przywara, 5) skaz, 9) orgia, 10) terapia, 11) dna, 13) Tanaka, 15) porte, 16) kastet, 18) tort, 20) plac, 21) odwaga, 22) stypa, 24) narada, 27) iir, 28) koneser, 29) nawóz, 30) krab, 31) anakonda.

PIONOWO: 1) prostota, 2) ragus, 3) wpadka, 4) rota, 6) kapitel, 7) trap, 8) urgot, 12) nasada, 14) akt, 15) pedant, 17) schadzka, 19) rotunda, 20) par, 21) opnut, 22) garnek, 23) akwen, 26) skok, 27) Iran.

Za prawidłowe rozwiązanie krzyżówki nr 4, drogą losowania nagrody otrzymują: **Władysława Karaś** z Jodłownika oraz **Jan Kopacz** z Zagórzowa.

Nagrody książkowe przesłemy pocztą.

HOROSKOP

BARAN: wiele nowych wydarzeń, przydadzą się twoje cechy: twardość i wytrzymałość — nie daj się zniechęcić, wszystko dobrze się ułoży.

BYK: chodzisz zawsze własnymi drogami, lubisz wszystko sam zaplanować, wykonać i pochwalić się przed innymi — w niektórych sytuacjach sam nie nie zrobisz, szukaj już dziś partnerów dla siebie.

BLIŹNIĘTA: powinieneś liczyć, że twój wdzięk, sposób bycia, umiejętność małżeńską się nawet w sytuacjach dla innych kłopotliwych — bardzo pomogą ci wyjść z poważnych opresji.

RAK: twoje życie koncentruje się przede wszystkim w domu, tu dziejące się sprawy są dla ciebie najważniejsze — nie możesz jednak izolować się od pozostałego świata, będziesz musiał poświęcić sprawy rodzinne dla ważnych zadań służbowych.

LEW: będziesz musiał walczyć z pokusą, aby wykorzystać czyjąś słabość i załatwić swoje sprawy tyra bardziej na wieca, iż ludzie twierdzą, że jesteś uczciwy, szlachetny i niczego nie załatwiasz czyjąś kosztem.

PANNA: solidność, zdolność, umienna praca, to wszystko przyczyni się do osiągnięcia przez ciebie wielu sukcesów — pożenia możesz zawdzięczać tylko sobie.

WAGA: nie bądź łagodny, przezadnie ostrożny, bo to tylko przeszkodzi ci w sprawnym działaniu — twój upór jest trudny do przełamania, zastanów się więc nieraz, czy warto.

SKORPION: w swoje postępowanie wkładasz całe uczucie i przekonanie, inaczej nie potrafisz — dlaczego jednak dziwi cię to, że inni tak nie postępują, nie wszyscy mogą być tacy jak ty?

STRZELEC: niezależność, ambicja, one właśnie pomogą ci znaleźć się w trudnych chwilach — unikaj tylko niecierpliwości, która fatalnie doradza.

KOZIOROZEC: jesteś nieufny w miłości, nie lubisz wielkich uczuć i trudno cię do ich skłonić — wdzięki i miłe słówka nie mogą cię zwieść, ale uważaj, może jednak powinieneś najzupełniej dawać, że dajesz się na to nabrać.

WODNIK: musisz poszukać kogoś, kto tobą zafascynowany będzie robił wszystko, co ty uważasz za niezbędne — wcale nie jest to łatwe trudne, trzeba tylko szukać.

RYBY: poszukujesz uznania, chciałoby być docenioną chwalony, żeby ładnie poszukiwali twojego towarzystwa — sam jesteś dość chłodny, trudno więc wyzwolić u ludzi taką spontaniczność.

TADEUSZ DOŁĘGA-MOSTOWICZ

KARIERA NIKODEMA DYZMY

— 65 —

Gdy wróciłi do banku, czekał już tu Kunicki. Jego ruchy, wyraz twarzy i oczu — wszystko zdradzało wielkie zadiepokojenie. Krzepieki w przejściu obrzucił go ironicznym spojrzeniem, lecz ten nawet nie zauważył jego. Podbiegł nerwowym krokiem na spotkanie Dyzmy i zaszeptał:

— Przyjechał pan! Cieszę się bardzo. Przywiózł pan teczkę?

— Dzień dobry. Przywiozłem.

— Panie Nikodemie, doprawdy nie rozumiem, co to wszystko znaczy?

— Niby co?

— No z tą audiencją u ministra! Czerpak powiedział mi, że odłożona. Minister wcale nie wyjeżdża. Panie Nikodemie, on wcale nie miał zamiaru wyjechać. Co to ma znaczyć?

— Chodźmy do mego mieszkania — odparł czerwieniąc się Dyzma — tam pana wytłumaczę.

— Doprawdy, doprawdy nie rozumiem — szepnął bez przerwy dręcząc się Nikodemem.

— Niech Ignacy idzie sobie na miasto — rzekł Dyzma do słuhacego.

Gdy Ignacy wyszedł, zwrócił się do Kunickiego:

— Panie Kunicki... hm... Otóż pańska żona postanowiła wziąć rozwód.

— Co takiego?! — poderwał się Kunicki.

— To, co pan słyszy. Rozwód się i wychodzi za mnie.

Kunicki obrzucił Dyzmę złym wzrokiem.

— Ach tak... Może przyjechała z panem?

— Nie, została w Koborowie.

Stary zagryzł wargi.

— Kedy moja żona powzięła to postanowienie? Przecież to niemożliwe! Nic mi nie wspominała! Może to chwilowy kaprys? Kapryś pod wpływem pańskiej intrygi...

— Jakiej tam intrygi... Po prostu zakochała się we mnie i ma dość starego dziada.

— Ale ten stary dziad — zasyczał Kunicki — ma miliony.

— Guzik ma, nie miliony. Miliony i Koborowo są własnością Niny.

— Na papierze, tylko na papierze, szanowny panie! Nie ma na co łakomić się.

— Albo i jest na co — filozoficznie odparł Dyzma.

— Niestety przykro mi bardzo — zjadliwie zaśmiał się Kunicki — ale mam wielkie żony, które opiewają na taka sumę, że z nawiązką pokrywają całą wartość majątku.

Nikodem wpakował ręce w kieszenie spodni i wydął wargi.

— Co do weksli, panie Kunicki, to wcale rzeczywiście były. Były, ale spłynęły.

Kunicki zbladł śmiertelnie. Trzęsąc się całym ciałem i z trudnością łapiąc oddech, zajęczał:

— Co? Co!... Jak to?

— Tak to...

— Skradłeś?! Skradłeś mi weksle?! Klucz, proszę zaraz oddać klucz od kasy.

— Klucz nie oddam.

— Ależ to rabunek! Złodziej, bandyta! Ja ciebie do kryminału wsadzę.

— Stul mordę, stary grandziarzu! — ryknął Dyzma.

— Rabunek! Dawaj klucz!

— Nie dam bo klucz nie twój, rozumiesz, prajdoch! Nie twój, tylko Niny. Jej majątek, jej kasa i jej klucz.

— O nie! Łotrze, nie myśl, że stary Kunicki pozwoli się wystrychnąć na dudka. Jest jeszcze

(CIĄG DALSZY NA STR. 15)