PL ISSN
0208 — 5968
Nr indeksu 35657

DUNAJEC

TYGODNIK PZPR

Nr 34 (303) Rok VII Nowy Sącz, 24 sierpnia 1986 r. Cena 15 zł

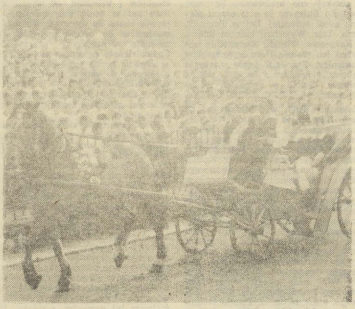

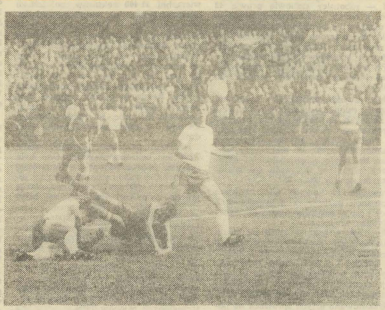

Liga w Sączu

Fot. A. Łopuch

* PONAD WIEŻE *

Z PRAC EGZEKUTYWY. Wojewódzka organizacja partyjna skupia ponad 23 tysiące osób. W ciągu pierwszego półrocza br. przyjęto w poczet kandydatów 492 osóby — o 171 więcej niż w pierwszym półroczu roku ubiegłego. Już dziś wiadomo, że do końca grudnia zanotujemy ponad 1000 nowo przyjętych. Każda instancja wypróbuje własnego pozyskała nowych kandydatów.

Wśród wstępujących w partyjne szeregi — robotnicy stanowią prawie 40 proc., a chłopi — 7,3 proc. Pozwala to na utrzymanie niezbędnego robotniczo-chłopskiego trzonu partii, lecz nie może zadowalać. Należy szukać skuteczniejszych sposobów pozyskiwania dla PZPR wartościowych, aktywnych, twórczych ludzi ze środowisk robotniczych i wiejskich.

Były również skreślenia i wydalenia z partii członków i kandydatów. Jest to zjawisko normalne, o ile przyrost szeregów przewyższa ubytki. Tem stan już osiągnęliśmy, chociaż w stopniu niezadowalającym. W pierwszym półroczu br. ubyło z wojewódzkiej ewidencji partyjnej 217 osób (w analogicznym okresie ub. r. 354).

Powstało 12 nowych podstawowych organizacji partyjnych przy zakładach pracy i jedna wiejska — w Andrzejówce (gmina Muszyna).

Niepokojące jest, że tylko co szósta osoba przyjęta do partii wywodzi się z organizacji młodzieżowej: 79 z ZSMP, 7 z ZMW i 3 z ZHP. Tylko w jednym przypadku podstawowe ogniwa organizacji skorzystały z zasady rekomendowania swych członków do partii.

Dyskutowano o tych sprawach na posiedzeniu Egzekutywy Komitetu Wojewódzkiego PZPR. Całokowite Egz. uchwały, oceniające stan i skład klasowo-warstwowy wojewódzkiej organizacji zdecydowali, że należy wzmóc pracę z aktywem wyjątków młodzieżowych dla pozyskania z tych związków członków partii. Trzeba również czuwać nad tym, by kierownictwa zakładowe były wprowadzali w zakładach w życie decyzje PZPR, bo tylko wówczas partia będzie miała wiarygodność w środowiskach robotniczych. (elg)

PLAN ZAGOSPODAROWANIA TPN JEST GOTOWY. Od wielu lat prace nad wprowadzeniem planu zagospodarowania przestrzennego Tatrzańskiego Parku Narodowego. W 1977 r., po trzyletniej pracy, ukończono podstawową wersję planu. Przez następne lata trwała nad nią intensywna dyskusja. Gdy jednak — pod koniec 1980 r. — projekt był gotowy i miał być przedstawiony Wojewódzkiej Radzie Narodowej do zatwierdzenia, uaktywniły się niektóre środowiska miejskie (m. in. Wspólnota Leśna 8 Wsi w Witowie), zaniepokojone domniemanym ograniczeniem swych tradycyjnych uprawnień. Zgłosiły swoje własne zastrzeżenia do zakładanej północnej granicy Parku. W tej sytuacji zatwierdzenie planu odroczono, a sprawy wyjaśniała Międzyresortowa Komisja Robocza. Trzeba było rozpatrzyć takie dodatkowe podmioty zainteresowane przy ustalaniu organizacje społeczne, działające na terenie Parku: Centralny Ośrodek Sportu, Państwowe Koleje Linowe, Polskie Związki Alpinizmu i Narciarzi, PTTK. Dopiero potem nastąpiła ostateczna redakcja projektu planu.

Opracowanie dotyczy obszaru o powierzchni 21 400 ha, położonego na administracyjnie na terenie miasta Zakopanego i Gminy Tatrzańskiej oraz — niewielkimi fragmentami — na terenie gminy Bukowina. 87 proc. obszaru TPN zajmują rezerwaty ścisłe, około 31 proc. to rezerwaty częściowe. Lasy zajmują 80 proc., w tym lasy wspólnot góralskich — 11 proc. ogólnej powierzchni Parku. Reszta to polany reglowe, hale powyżej górnej granicy lasów i turnie. Zaledwie 0,4 proc. to tereny zurbanizowane i 0,4 proc. — tereny zainwestowane oraz drogi.

Nadrzędnym celem funkcjonowania TPN jest ochrona przyrody. Ona była naczelną zasadą budowania planu i jej podporządkowane wszystkie formy użytkowania obszaru Parku: turystyka, rezerwatowa, badania naukowe, turystyka, narciarstwo, taternictwo, gospodarkę wspólnot leśnych, wypas kulturowy Hal Pilsko i Hali Ornaczańskiej, obecny stan bazy turystycznej i sportów narciarskich, szczególną ochronę otacza zabytkowe obiekty, ograniczenia na trasie Cyrhla — Wierch Poroniec, nakazuje zamknięcie przejścia granicznego na Łysej Polanie. Głównym zadaniem planu jest określenie funkcji poszczególnych rejonów TPN.

Projekt planu — to obszerne dzieło, składające się z 2 plansz graficznych w skali 1:10 000, 3 tomów problemowych w skali 1:20 000, 27 tomów dokumentacji studialnej i opracowań specjalistycznych oraz dokumentacji podstawowej obejmującej ustalenia, postulaty i zbiór dokumentów formalno-prawnych.

Plan zagospodarowania przestrzennego TPN — regionalny plan restrukturyzacji o podstawowych celach i funkcjach tego najcenniejszego w kraju obszaru przyrodniczego oraz o dopuszczalnych formach jego użytkowania — stanowić będzie po zatwierdzeniu, jedyną podstawę do budowania planów szczegółowych dotyczących zagospodarowania inwestycyjnych, modernizacyjnych, komunikacyjnych i in. na terenie Parku.

W ubiegłym tygodniu plan był omawiany przez Sekretarzy Stanów Podsekretarzy, Reformy Gospodarczej, Gospodarki Finansowej i Przestrzennej WRN, którą przyjęła ostateczną jego wersję, która zostanie przedłożona członkom Wojewódzkiej Rady Narodowej do zatwierdzenia na sesji Rady.

MIĘDZYNARODOWA KOLONIA. Różnorzyczny gwar rozbrzmiewa w ośrodku ZSMP w Myślcu nad Popradem. Słychać nawoływania: — Piotrek! Toszal Janol Walal Zlokalizowano tutaj pionierską stanicę. Obok nowoszedcan — harcerze i harcerzy z dżiny „Wesołe Flety" z Chełmca, wypoczywają w Myślci młodzi z trzech sąsiednich miast: Uljanowska, Bańskiej Bystrzycy i Smoljana Gospodarze regionu, komendant obozu i jego zastępcy — drużowie Mieczysław Kiszka, Piotr Szewczyk i Władysław Szarek dbają o to, by atrakcji nie brakowało. Rosjanie, Słowacy i Bułgarzy są oczarowani piękniem gęsta nadbiałkowej. Doliny Popradu, Pienin, Tatr, Wyjechali kolejką linową na Kasprowy Wierch. Szczególnie zachwycili ich wnętrze Homole w pobliżu Szczawnicy. Zwiedzili także zabytki Krakowa i podziemia kopalni soli w Wieliczce. Gościli w sadeckich zakładach pracy — Mesko, SZBW i SZMS.

Koloniijny dzień wypełniony jest po brzegi. Nikt się tu nie nudzi. Wszyscy są uśmiechnięci i zadowoleni. Notszy pęcnieją od adresów, zapowiadając wymiana korespondencji. Powodzenie cieszą się wieczorne dyskoteki. Kulminacyjnym punktami życia obozowego są dni kultury poszczególnych narodów. Prezentujemy lecz dorobek folklorystyczny, śpiewane międzynarodowe przebeje. Taniec z Rodopów przeplata się z rosyjskim Hanzą. Wszyscy bawią się smacznie jedzenie, w czym spora zasługa prężnej kierowniczki żywienia, Marii Stawiarskiej. Z pomocą organizacyjną nieocenioną pospieszyło dowództwo Karpackiej Brygady WOP oraz kierownictwo Wojewódzkiego Przedsiębiorstwa Komunikacyjnego, które w przewinio kolonii bezpłatne przejazdy na liniach autobusowych w całym województwie.

Jaki obraz zabiorą nasi goście do swoich rodzinnych domów, co ułożył im najbardziej w pamięci? Komendantki — **Walentyna Pietrowa** z Uljanowska, **Donga Kocejewa** ze Smoljana i **Katarina Hrasnikowa** z Bańskiej Bystrzycy twierdzą, że spotkania z nowosądecką młodzieżą, z rówieśnikami z innych krajów, wspólna zabawa i długie rozmowy (przy tym nie potrzebują tłumaczy — zauważa harcmistrz **Andrzej Obłułowicz**, opiekun grupy wschodniej) przyczyniły się do nawiązania trwałych przyjaźni. A przyjaźń między ludźmi umacnia pokój na świecie. Delegacje pionierów i harcerzy uczyły pamięć poległych harcerzy — bohaterów powstań — oflar II wojny światowej na ziemi sądeckiej. Pod Pomnikiem Bohaterów Sądeczczyzny Pomnikiem Polsko-Radzieckiego Braterstwa Broni, Pomnikiem Ofiar Faszyzmu i na grobach czerwonoarmistów na cmentarzu komunalnym złożyli wiązanki kwiatów, zaciągnięto honorowe warty.

RUCH NA PUNKTACH SKUPU. Zrealizowano półroczny plan skupu żywca. Nowosądecczy rolnicy dostarczyli blisko 15 tys. ton żywca, więcej niż w analogicznym okresie roku poprzedniego. Zanotowano jednak niską podaż cieląt, wzrosło bowiem radykalnie zainteresowanie odchowem prosiąt. Przynosi dobre efekty — prowadzona przez Wojewódzki Związek Hodowców Owiec i spółdzielczość — kontraktacja owiec rzeźnych na eksport. Pewien spadek dostaw trzody chlewnej nastąpi w III kwartale. Nie jest tajemnicą, że pomimo zapowiedzi skupu zależy w znacznej mierze od stanu technicznego obiektów i urządzeń, od wyposażenia. Stan ten w wielu przypadkach pozostawia sporo do życzenia. Brakuje samochodów do przewozu bydła, zbyt szczupłe są magazyny przyrzeniane, Spółdzielczość ogranicza ubój wierzch z powodu braku pracowników. Z istniejących w województwie 12 rzeźni GS-owskich tylko trzy — w Rabce, Dobrej i Czarnym Dunajcu przyjmują do przerobu zwierzęta z miejscowych punktów skupu.

Niepokoi spadek skupu mleka: zadania planowe za I półrocze wykonano zaledwie w 41 proc. Na rynek nie trafiło 4,4 mln litrów mleka. Przyczyny? Przede wszystkim zmniejszenie się pogłowia krów, brak paszy i jej zła jakość. Jedna statystyczna krowa w Nowosądeckiem daje zaledwie 802 litry mleka rocznie, w kraju — 1 tys. litrów. Niezadowalająco przedstawia się również stan higieniczny wielu pomieszczeń inwentarskich, kontrej jest. Dużo uwag i zastrzeżeń budzi ustalanie procentowej zawartości tłuszczu w mleku; nie zawsze oceny dokonywane przez pracowników są zgodne z rzeczywistością. Spółdzielność mleczarska skupuje mleko od około 37 tys. dostawców za pośrednictwem 761 wozaków, z których tylko 10 posiada odpowiednie samochody. Trzeba przejazdu wozaka dochodzi do 30 km. Siedć punktów skupu mleka powinna więc ulec zagęszczeniu. W ostatnim specjalnie zbiorczym dniu utyłka 8 nowych zlewni, zmodernizowano i wyremontowano 35.

Zakończenie skupu owoców jagodowych — łącznie w ramach kontraktacji zebrano ponad 6,5 tys. ton truskawek, agrestu, porzeczek i malin. Przewiduje się, że mniej niż w roku ubiegłym będzie śliwek — ok. 6,1 tys. ton. Nie zabraknie jabłek — zapowiada się wysoki urodzaj, co najmniej 54 tys. ton. Problem w tym, jak te owoce właściwie wykorzystać, aby ani jeden kilogram nie uległ zmarnowaniu. Ewentualne nadwyżki należy wyeksportować poza województwo. (lesi)

CHROŃMY TATRY. Do Zakopanego przyjeżdża rocznie ponad 4 mln turystów. W wyniku niedorozwoju infrastruktury turystycznej, nie zawsze dobrzej organizacji i niewłaściwego zarządzania terenami — dochodzi do degradacji środowiska naturalnego. Szczególnie wymagają dalszej wszechstronny rozwój społeczno-gospodarczy kraju. Rozwijanie tych sprawy przerasta jednak najczęściej możliwości finansowe i wykonawcze władz terenowych. Czy nie warte więc spełnienia zadania siły i zdolności do podejmowania wspólnych działań na określonym terenie? Postanowiono więc uciułać wspólnego, współdziałanie władz wspomnianych trzech miast w zakresie programowania, planowania i projektowania wspólnych przedsięwzięć inwestycyjnych. Współpraca dotyczyć będzie głównie: ochrony środowiska, gospodarki wodnej, infrastruktury technicznej (gospodarki komunalnej, sieci drogowej, wspólnych wysypisk śmieci), infrastruktury społecznej (zaopatrzenie, kulturalno, oświatowo, sportowo-turystycznych), gospodarki mieszkaniowej (wraz z organizacją wspólnych przedsiębiorstw wykonawczych oraz wytwórni materiałów budowlanych), gospodarki zasobami przyrodniczymi a także wykorzystanie surowców wtórnych i odpadowych. Wiele dobrego można zrobić wspólnym myśleniem, wspólnym wysiłkiem i wspólnymi nakładami. „Tezy starachowickie" są wezwaniem do podobnych inicjatyw we wszystkich województwach. Np. w NRD taki rodzaj współpracy jest metodologicznie i prawnie ustalony i szeroko rozwewzechniony. Współpraca rozwija się między okręgami (odpowiednikami naszych województw), miastami i gminami. Również w ZSRR w ostatnich miesiącach nastąpiła duża zmiana w metodologii planowania — prawie zinkwiej podziały na gospodarkę centralną i terenową. Wprowadzono planowanie kompleksowe, podejmowane są wspólne inwestycje rad narodowych i przedsiębiorstw lub spółdzielni. Ze środków zakładów pracy buduje się to, co jest dla danego środowiska potrzebne w sferze infrastruktury technicznej i społecznej. Poza tym rady narodowe w ZSRR otrzymują część z zysków przedsiębiorstw na potrzeby społeczne miast i wsi. Bezwzględny priorytet mają inwestycje wspólne z zakresu ochrony środowiska i gospodarki wodnej. Podobne rozwiązania wprowadzono już w Bułgarii.

Trzeba i u nas po nowemu spojrzeć na rozmaite inicjatywy, dzielnicowych z zakładami pracy, współpracę między sobą miast, gmin, zakładów i na wspólnych ważnych celów społecznych.

W naszym województwie doprowadzono się już pewnych form owocowej współpracy między „Stokrotką" „piętnastki", warsztatów szkolnych z Państwowymi Ośrodkami Maszynowo-Rolnymi w zakresie produkcji narzędzi i urządzeń rolniczych. Znane są wspólne inwestycje kilku miast z zakresu budowy ujęć wodnych, oczyszczalni ścieków, wysypisk śmieci. Możliwości w tej dziedzinie są ogromne. Gdy czytamy „starachowickie tezy" — aż marzy się współpraca takich ośrodków jak Krynica, Muszyna, Piwniczna i Stary Sącz przy ochronie czystości wody w Popradzie oraz rozwijaniu turystyki uzdrowiskowo-wypoczynkowych. Nowy Targ, Szczawnica, Krościenko i Nowy Sącz mogłyby współpracuj siłami wiele zrobić dla ochrony wód Dunajca. Mnóstwo wspólnych problemów społeczno-gospodarczych ma Zakopane z Nowym Targiem i leżącym pośrodku Białym Dunajcem, a także Rabka z Marcną Dolną i Jor-

ROMAN KOSTANECKI:

Warto wiedzieć, że...

◆ Z inicjatywy redakcji dwutygodnika „Gospodarka-Administracja Państwowa" ukłyb się w Sławkowie, miastach, w którym uczestniczyli obok kierowniczka redakcji przedstawiciele wojewódzkich władz politycznych i administracyjnych Kielc oraz reprezentacje trzech miast: Starachowic, Ostrowca i Skarżyska-Kamiennej. Miasta te łączy podobna historia, położenie geograficzne i specyfika rozwoju gospodarczego. Łączy je rzeka Kamienna zanieczyszczana przez przemysły tych miast, podobne problemy gospodarki komunalnej i ochrony środowiska. Przedyskutowano i przyjęto tzw. „tezy starachowickie". Wyprowadzono je z założenia, że ochrona środowiska, gospodarka wodna, komunikacja, gospodarka komunalna i mieszkaniowa to sprawy ogromnie istotne dla bytu lokalnych społeczności, a jednocześnie warunkujące dalszy wszechstronny rozwój społeczno-gospodarczy kraju. Rozwijanie tych spraw przerasta jednak najczęściej możliwości finansowe i wykonawcze władz terenowych. Czy nie warte więc spełnienia zadania siły i zdolności do podejmowania wspólnych działań na określonym terenie? Postanowiono więc uciułać wspólnego, współdziałanie władz wspomnianych trzech miast w zakresie programowania, planowania i projektowania wspólnych przedsięwzięć inwestycyjnych. Współpraca dotyczyć będzie głównie: ochrony środowiska, gospodarki wodnej, infrastruktury technicznej (gospodarki komunalnej, sieci drogowej, wspólnych wysypisk śmieci), infrastruktury społecznej (zaopatrzenie, kulturalno, oświatowo, sportowo-turystycznych), gospodarki mieszkaniowej (wraz z organizacją wspólnych przedsiębiorstw wykonawczych oraz wytwórni materiałów budowlanych), gospodarki zasobami przyrodniczymi a także wykorzystanie surowców wtórnych i odpadowych. Wiele dobrego można zrobić wspólnym myśleniem, wspólnym wysiłkiem i wspólnymi nakładami. „Tezy starachowickie" są wezwaniem do podobnych inicjatyw we wszystkich województwach. Np. w NRD taki rodzaj współpracy jest metodologicznie i prawnie ustalony i szeroko rozwewzechniony. Współpraca rozwija się między okręgami (odpowiednikami naszych województw), miastami i gminami. Również w ZSRR w ostatnich miesiącach nastąpiła duża zmiana w metodologii planowania — prawie zinkwiej podziały na gospodarkę centralną i terenową. Wprowadzono planowanie kompleksowe, podejmowane są wspólne inwestycje rad narodowych i przedsiębiorstw lub spółdzielni. Ze środków zakładów pracy buduje się to, co jest dla danego środowiska potrzebne w sferze infrastruktury technicznej i społecznej. Poza tym rady narodowe w ZSRR otrzymują część z zysków przedsiębiorstw na potrzeby społeczne miast i wsi. Bezwzględny priorytet mają inwestycje wspólne z zakresu ochrony środowiska i gospo-

gólnie dotyczy to Tatr i najbardziej uczęszczanej góry w Polsce — czyli Kasprowego Wierchu. Jak chronić Tatry w dobie masowej turystyki, co robić, by z dobrodziejstw tatrzańskich przyrody mogły korzystać kolejne pokolenia? — te pytania stawiane są z coraz większą troską. Szczególnie w rejonie Kasprowego Wierchu we znaki daje się zła organizacja ruchu turystycznego i narciarskiego, szlaki rozlatują się, są źle oznakowane, brak informacji turystycznej, w wyniku czego ludzie depczą teren.

Są i inne — żenujące — ślady bylności człowieka. W dolinie Suchej Kasprowej i spiskich dolinach znajduje się żużel z kotłowni CO, kawałki lin i blachy, grur budowlany i inne rzeczy, jakie zazwyczaj wyrzucamy do kubłów na śmieci. Rutynę przyrodnią, posprzątajmy Kasprowy Wierch, by dać wyraz naszej kulturze, naszej troscе o góry — oto zasadnicze hasło wzięcia przez katowicki oddział Towarzystwa Ochrony Tatr pod przewodnictwem Marka Jennera, 50 członków tego oddziału oraz Śląskiego Klubu Wysokogórskiego przy pomocy pracowników PKL porządkowało Kasprowy Wierch. Rezultaty? Małkowski sprawozdał TOT powiedziała: — Zwieziliśmy 130 worków foliowych wypełnionych kawałkami lin, żużlem, gruzem budowlanym, szkłem, gwoździami blachami, była nawet belka do prania i umywalka. Można było zapełnić jeszcze z 300 worków.

Po południu tegoż dnia w hotelu „Giewont" odbyła się konferencja prasowa. Marek Jenner oskarżał PKL i PTTK o niszczenie Tatr. Dr Wacław Jasiewicz — zastępca kierownika kolejki tyrnaż, że dopiero od 20 lat PKL zwozi na dół nieczystości i żużel, a przedtem bezrobsko wyrzucano je w Dolinie Suchej. Od dziś dbać o Tatry. Ale już w tym roku stacja w Myślenickich Turniach ogrzewana była elektrycznością, a w przyszłym roku będzie tak samo na Kasprowym Wierchu, a więc wyeliminuje się koks i węgiel. Również za rok będzie czynna oczyszczalnia ścieków na Kasprowym. Pracownicy PKL co roku w maju sami sprzątają Kasprowy. Dyr. Jasiewicz powiedział: — *Tatry — Kolejliny nie są nasze. Może Urzędu Telekomunikacyjnego: zostały po starej, nieczynnej linii telefonicznej* — Na pytanie jak to się nie turyści wnieśli na Kasprowy umywalkę czy kable.

Gorąco dyskutowano o tym, jak uchronić Tatry przed wandalami. To nie masowość turystyki stanowi główne zagrożenie dla gór i tatrzańskiej przyrody, lecz brak ludzkiej kultury, wrażliwości i odpowiedzialności za nasze bezcenne dziedzictwo naturalne, miłośnikami przyrody, narciarzami, turystami jest więc trudne zadanie: mądrze ochraniać Tatry nie przed ludźmi, ale wraz z nami dla nich.

MIGAWKI Z WYCIECZKI. Maleńka to wycieczka, bo z Zakopanego do Morskiego Oka. Jadę tzw. starą drogą przez Jaszczurówkę, Brzeziny. Tam właśnie co roku obserwuję, że natrętni, ale głośno zwodzący rinkiciarze tarasują drogę zagranicznym samochodom. Dojeżdżam do Polany Białczańskiej, gdzie strażnicy TPN kierują samochody na prowizoryczny parking, za opłatą 50 zł od samochodu. Jest on dalece niewystarczający, gdyż na kilometrowym odcinku do Łęki Polany rzędem stoją samochody, które nie znalazły miejsca na parkingu.

Do Włoszienicy dojechałem tylko autobusy PKS, ale widzę i autokary biur turystycznych. Pare metrów dalej obiekt widmo czyli nieczynny szar Turystyczny PTTK. Jedynie młoda kobieta stojąca obok pełnego baru sprzedaje pepsi-colę. Aż do samego schroniska, a także wokół niego co jest kwitnie handel — nielegalny, gdyż sprzedający przyjmują zapłatę w dolarach, forintach, koronach. Ceny wysokie, a jakość towarów typowo tranowa. Sprzedaje się pamiątki z Zakopanego, napoje, oscypki, zwetry górskiej roboty, kierpce. Obok schroniska jest wprawdzie kiosk państwowy ale ten sprzedaje wyłącznie nie przywitnij handlarze. Można natomiast kupić tak „regionalny" towar, jak kiosk z turystyką.

Jeszcze raz się potwierdza, że słabość państwowego handlu lub jego brak bezlitośnie wykorzystują wszelkiego typu chałturnicy i handlarze.

W schronisku do wyboru „nieśmiertelny" bigos za 141 zł, fasolka po bretońsku za 122 zł. Jakość posiłków, czystość sali konsumpcyjnej — jak w typowej knajpie. Ale klient nie ma wyboru.

Każdy chce przynajmniej obejść jeziora, więc maszerują dorośli z dziećmi na ramionach, w klapkach, szpilkach.

Stanisław Kałamacki

ZDROWA ŻYWNOŚĆ. W związku z drukowanym w rubryce „Piszą do nas" listem **Bronisława Kowalewskiego** wiceprezes do spraw handlu „Społem" PSS w Nowym Sączu — **mgr wtaszysława Michalik informuje: artykuły spożywcze zaliczane do tzw. „zdrowej żywności" sprzedawane są w tym mieście w 4 placówkach handlowych: nr 25 przy ul. Armii Krajowej (Hermes"), nr 45 przy ul. Grodzkiej („Lach"), nr 48 przy ul. Limanowskiej („Kopernik"), nr 49 przy ul. Jagiellońskiej. Wyodrębniono tam osobne stoiska ze „zdrową żywnością". Z uwagi na niedostateczną sieć oraz ograniczonej listy asortymentowej, dostępnych artykułów nie ma w tej chwili możliwości przeorganizowania dadnej placówki handlowej na sklep specjalistyczny oferujący wyłącznie produkty zaliczane do tzw. „zdrowej żywności".**

DZIECI NADAL GINĄ. Statystyka wypadków drogowych jest nadal alarmująca. W 1985 r. w stosunku do 1984 r. liczba wypadków wzrosła o blisko 1 proc. Znacznie bardziej, bo aż o 8 proc., wzrastaja liczba wypadków z udziałem dzieci do lat 14, wzrosła też liczba dzieci zabitych i rannych. Dzieci ginęły w 68 proc. ofiar wszystkich wypadków z udziałem pieszych.

Nie dają też podstaw do optymizmu dane za I kwartał br. Było o 15 proc. więcej wypadków, a ofiar o 18 proc. Liczba dzieci rannych w wypadkach wzrosła o 21 proc.

Najczęstszą przyczyną tragedii stanowi gwałtowne wtargnięcie na jezdnię, wprost pod koła nadjeżdżającego pojazdu, dziecka pozbawionego opieki. Kolejną kategorią wypadków stanowią potrącenia przez inne pojazdy małych rowerzystów, motorowerzystów czy nawet motocyklistów. Nieco rzadziej (po wprowadzeniu w nowym kodeksie drogowym obowiązku zapewniania dzieci na przednim siedzeniu) dzieci tracą życie w wypadkach samochodowych.

Informacje o tragicznych wypadkach mnożą się co roku szczególnie latem, w okresie wakacyjnym. Powinny być ostrzeżeniem dla tych rodziców, którzy swoim pociechom nie zapewniają należytej opieki. To przecież od nich zależy ograniczenie zagrożeń, na jakie narażeni są najmłodsi i nikt nie może zdjąć z rodziców obowiązku opieki nad dzieckiem. Zbyt często jednak zdarza się, że rodzice zaniedują swoje obowiązki. Ich lekkomyślne wypadkowa lekkomyślność, której skutki ponoszą niestety dzieci.

Większość wypadków można by uniknąć, gdyby rodzice lepiej czuwali nad swoimi pociechami, zawsze mieli je na oku. Dziecko nie potrafi przewidzieć grożących mu niebezpieczeństw, nie potrafi przewidzieć i uchronić przed nimi rodzice.

Wszystkie społeczne działania mogą bowiem stanowić tylko uzupełnienie ich starań. W okresie wakacji, a równocześnie nasilonych prac polowych na szczególne niebezpieczeństwo będą narażone dzieci wiejskie, które bardzo często pozbawione są wówczas należytej opieki. Co roku na drogach ginie tyle dzieci, ile liczy ich przeciętna szkoła podstawowa, a przecież wypadki drogowe to nie jedyne niebezpieczeństwo, na które są narażone dzieci. Wiele jest wypadków domowych, pożarów wywoływanych przez dzieci, wciąż jeszcze zdarzają się śmiertelne wypadki przy zanawie z niewypałami i długo by jeszcze można ciągnąć listę zagrożeń. Głównie od rodzicielskiej troski zależy, by we wrześniu wszystkie dzieci powróciły zasiadły w szkolnych ławkach.

Marek Kuśniak

NIEUDANE WŁAMANIE. Niedawno do kawiarni na Dworcu PKS w Nowym Targu była próba włamania. Nocną porą przygodny „turysta" — młodzieniaszek z Krakowskiego — wykorzystał chwilę nieuwagi personelu dworca i tuż przed zamknięciem hali schował się za drzwi. Po zamknięciu poczekalni, gdy cały personel skończył już odszedł, młodzieniec przez okienko wszedł do bufetu, podstawiwszy sobie stół. Spokojnie wybierał strakczyjne dla siebie towary. Zgorzej było jednak z wydostaniem się z powrotem. Stukania i poszukiwanie wyjścia przez słodziejaszka usłyszał nocny stróż PKS. Otworzył poczekalnię i ku swemu zdumieniu spostrzegł nieproszonego gościa. Powiadomił komendę MO. Funkcjonariusze czychmiast przybyli na miejsce włamania i ujęli złodzieja.

To wydarzenie skończyło się więc po myśli porządnych obywateli. Dziwi mnie jednak, że na dworcu gunia często zdarzają się bójki i wybryki chuligańskie, tak mało jest patroli porządkowych. Nie tak dawno chuligani rzucili się tu na stróża nocnego i tylko dzięki szybkiemu schronieniu się stróża w bezpieczne miejsce nie doszło do jego pobicia. Może należałoby wzmocnić nocną ochronę dworca? Jeden stróż — to chyba za mało — zawłowa dla ochrony potencjalnego mienia, jak i dla bezpieczeństwa samych stróży.

Józef Mirga
Nowa Biała

PO CO ROZKŁAD JAZDY? Z tym pytaniem przyszedł do redakcji Robert Zaręba. Otóż kierowcy nowosądeckich autobusów WPK, kursujących na dłuższych trasach według szczegółowego rozkładu jazdy wypisanego na każdym przystanku, a jeżdżących rzadko (jak na przykład „czternastka") — nie przestrzegają odjeżdżają z przystanków przed podaną godziną. Pan Zaręba zwracał się w tej sprawie do dyrekcji WPK. W wyjaśnieniu podpisanym przez zastępcę dyrektora ds. techniczno-eksploatacyjnych, inż. **Pawła Tobiasza**, przeczytał, że za dotrzymanie przykładu kursowania autobusów z tolerancją trzyminutowych spóźnień bądź przyspieszeń. Spóźnienia można zrozumieć, ale przyspieszenia? W dodatku są one częściowo od dopuszczalnych według WPK, bo na przykład — jak poinformował nas pan Zaręba — 2 sierpnia „czternastka" z jednego z przystanków odjechała o godz. 18,25 zamiast o godz. 18,31. A jeśli już przyspieszeń nie da się uniknąć — to przynajmniej informowanie tym podróżnych przez zamieszczenie odpowiedniej adnotacji na tablicach z rozkładem jazdy.

sig.

danowem, Gorlice z Grybowem, Szczawnica z Krościenkiem, Czorsztynem i Łapszami Niżnymi, Łosiam Dolna z Grodziskiem nad Dunajcem, Jodłownik z Tymbarkiem i Dobrą. Wiele jest regionów, gdzie z racji geograficznego położenia i podobieństwa problemów społeczno-gospodarczych nie tylko można, ale nawet trzeba łączyć wysiłki poszczególnych środowisk i zakładów pracy. „Dunajec" podejmuje się koordynacji starachowickiej inicjatywy — liczy na żywe zainteresowanie nią instancji partyjnych, rad narodowych oraz terenowych organów administracji państwowej i zakładów pracy. Tematów do podjęcia i problemów do rozwiązania jest wiele.

◆ Od kilku już lat Wydział Zatrudnienia i Spraw Socjalnych UW współpracuje z wielozakładowym przedsiębiorstwem „Tatrasvit" na Słowacji, kierując tam nadwyżki fizicznej siły roboczej. Przedsiębiorstwo to składa się z 6 zakładów zlokalizowanych w Świcie, Koszycach, Starej Spiskiej Wsi, Nowej Spiskiej Wsi, Rozniawie i Lewocy. Ogółem zatrudnia 8 tysięcy pracowników, w przeważającej większości kobiet, bo przedsiębiorstwo specjalizuje się w produkcji dziewiarskiej. W tej liczbie jest 170 kobiet z województwa nowosądeckiego — najwięcej w Starej Spiskiej Wsi, bo aż 130. W wiodącym w Świcie zakładzie produkuje 80 Polek. W Koszycach do niedawna pracowało ponad 50 Polek, obecnie pozostało jeszcze 20, bo feralne miesiące zimowe, kiedy w sprawy socjalnych zmniejszyło limit zatrudnienia tutaj polskich pracowników. Ich miejsce zajmie 40 dziewcząt z Mongolii. Obecnie w tym zakładzie pracuje 80 kobiet z Wielkopolski. Z Rzeszowa, Tarnowa, Krakowa, Bielska-Białej, Nowego Sącza, Nowego Targu, Zakopanego, Gorlic, Szczawnica, Krościenkiem, Czorsztynem i Łapszami Niżnymi, Łosiam Dolna z Grodziskiem nad Dunajcem, Jodłownik z Tymbarkiem i Dobrą. Wiele jest regionów, gdzie z racji geograficznego położenia i podobieństwa problemów społeczno-gospodarczych nie tylko można, ale nawet trzeba łączyć wysiłki poszczególnych środowisk i zakładów pracy. „Dunajec" podejmuje się koordynacji starachowickiej inicjatywy — liczy na żywe zainteresowanie nią instancji partyjnych, rad narodowych oraz terenowych organów administracji państwowej i zakładów pracy. Tematów do podjęcia i problemów do rozwiązania jest wiele.

◆ Od kilku już lat Wydział Zatrudnienia i Spraw Socjalnych UW współpracuje z wielozakładowym przedsiębiorstwem „Tatrasvit" na Słowacji, kierując tam nadwyżki fizicznej siły roboczej. Przedsiębiorstwo to składa się z 6 zakładów zlokalizowanych w Świcie, Koszycach, Starej Spiskiej Wsi, Nowej Spiskiej Wsi, Rozniawie i Lewocy. Ogółem zatrudnia 8 tysięcy pracowników, w przeważającej większości kobiet, bo przedsiębiorstwo specjalizuje się w produkcji dziewiarskiej. W tej liczbie jest 170 kobiet z województwa nowosądeckiego — najwięcej w Starej Spiskiej Wsi, bo aż 130. W wiodącym w Świcie zakładzie produkuje 80 Polek. W Koszycach do niedawna pracowało ponad 50 Polek, obecnie pozostało jeszcze 20, bo feralne miesiące zimowe, kiedy w sprawy socjalnych zmniejszyło limit zatrudnienia tutaj polskich pracowników. Ich miejsce zajmie 40 dziewcząt z Mongolii. Obecnie w tym zakładzie pracuje 80 kobiet z Wielkopolski.

Wraz z dyrektorem Wydziału Zatrudnienia i Spraw Socjalnych UW **Józefem Puchem** zwiedziłem Zakład „Tatrasvitu" w Koszycach. Zbudowano go w 1980 roku, jest więc nowoczesny i całkowicie zmechanizowany. Zatrudnia 1300 pracowników. Polki i Węgierki, które tam pracują, stały dopuszczone do taśm produkcyjnych, przeszły 3-miesięczne przeszkolenie, w tym kurs języka słowackiego. Praca polega tu przede wszystkim na obsłudze maszyn dziewiarskich. Ważne są zdolności manualne, bo od nich zależy ilość wykonanych produktów, a w efekcie wysokość zarobków. Ale pensja zależy nie tylko od ilości pracy — także od jej jakości. Jeżeli pracownica wykona zły jakościowo produkt, musi zapłacić za zniszczony materiał. Średnie zarobki oscylują wokół 2 tysięcy koron miesięcznie. Dyrektor Zakładu, inż. Imrich Bezak przedstawia nam najlepsze polskie pracownice, które wykonują ponad sto procent normy. Absolutną rekordzistką jest **Zofia Klimonow**, która osiągająca 167 procent normy i miesięcznie zarobki ponad 3 tysiące koron. Ale niewiele ustępują jej **Elżbieta Kowalczyk, Grażyna Kilian, Janina Dusza, Teresa Kanlek, Grażyna Winlewicz, Alicja Nawrocka** i inne. Pracownice z Zakładu Kierowniczego koszyckiego grupy jest od trzech lat **Teresa Kurzejowska**, która chwali sobie współpracę z kierownictwem „Tatrasvitu". Kierowniczka Zakładu Kadr — **Ewa Mayerowa** mówi: — *Bardzo jesteśmy zadowoleni z pobytu polskich kobiet, nie ma z nimi kłopotów. Kobiety w zakładzie ani w hotelu i wielka szkoda, że od nas odjadą.* Opinię tę potwierdza dyrektor Bezak.

◆ **Gminna Spółdzielnia „Samopomoc Chłopska"** w Tymbarku ma lat 50 lat. Powstała w 1936 r. jako Rolniczo-Handlowa Spółdzielnia „Skiba", mająca bronić rolników przed prywatnymi kupcami. Pierwszym jej prezesem był **Józef Kulpa** z Pie-

kielnika. Tymbarska GS zaczynała od jednego sklepu, a dzisiaj ma ich 25, dwa domy handlowe, dwie restauracje, pomocniczy skupu i bazę gazynowe. Wśród zasłużonych działaczy tej spółdzielni należy wymienić jej prezesa **Hermenegilda Bujaka**, wiceprezesa **Stanisława Sojki, Barbarę Kulig** oraz **Pelronelę Zbrowską, Józefa Kapiura, Helenę Sroka** i **Annę Czepiel**.

◆ Do „złotych godów" przygotowuje się również GS w Łącku, obejmująca także gminy Łososina Dolna, Łącko GS prowadzi 42 punkty sprzedaży detalicznej, 10 magazynów, 6 restauracji i piekarnię. Prezesowi **Stanisławowi Ciężkowskiemu** marzy się jeszcze nowoczesna masarnia, nowe magazyny i rozbudowa wytwórni wód gazowanych. W najbliższych planach jest modernizacja obiektów handlowo-gastronomicznych w Ochotnicy oraz budowa nowych sklepów w Woli Kosnowej i Jamnem oraz na Wierchach Jazowskich.

Na łamach radzieckiej prasy nie słabnie dyskusja o sprawach, którym nowe impulsy dał Zjazd KPZR. Prezentujemy fragmenty dwóch wypowiedzi opublikowanych w lipcu przez dziennik „Izwiestia". Sekretarz Komitetu Obwodowego Partii, W. Fotijew i ekonomista W. Cziczkanow, mówią o kluczowym problemie kadr kierowniczych. Wybraliśmy kilka myśli korespondujących — jak się nam wydaje — także z polską rzeczywistością.

*

◇ Boje się dewaluacji słowa „przebudowa". Łatwo zauważyć, że słabo się ono po prostu modne. I znaleźli się już tacy, którzy starają się za tym aktualnym terminem ukryć swoje nieróbstwo, a czasem i faktyczny sprzeciw wobec tego procesu.

Nie od razu, nie nagle i nie wszyscy mogą uwolnić się od braku wiary we własne siły, od przeżytków biurokratycznych.(..) Należy znać prawdziwe zadolnienia każdego kierownika, głębiej poznawać ludzi, zwłaszcza młodych, tak by można i było podbudować, wilcie, wszyć de kadry rezerwowej, znaleźć te sfery działania, w których ich zawodowe walory wielcza i umiejętność przyniosą maksymalną korzyść społeczeństwu.

◇ Przyzwyczajmy się deficytowym przedsiębiorstwom. Zarobki ich pracowników nie są mniejsze, niż w przodujących. Winniśmy więc przyznać ich system organizacyjnych, wychowawczych dźwigni, aby poprawić sytuację. W przeciwnym przypadku nadal będziemy przyczyniać się do życia na cudzy koszt. Chciałbym podkreślić, że narzucanie trybów mechanizmu gospodarczego poniosi szkodę nie tylko w dziedzinie ekonomicznej, ale i moralnej. Kierownicy nie chcą brać na siebie odpowiedzialności za eksperymentowanie, za ryzyko. I nadal zwracają się z tym powodu do komitetu.

◇ Liczne nasze organy kontrolne nie zauważą czasu kierownika. Podliczalibyśmy, że w krajowym centrum około czterdziestu organizacji ma prawo do kontrolowania poszczególnych przedsiębiorstw. Zdarza się, że w fabryce jednocześnie zjawiają się co 3—4 komisje. Odciąża one od pracy dziesiątki doświadczonych specjalistów, wymagają niezliczonych informacji, kręci, niekiedy nie objętych sprawozdawczością statystyczną, a przy tym, z reguły, ich uwagę skupia się wyłącznie na osobach kierownikach przedsiębiorstw. W zaprowadzeniu porządku w tej sprawie uratujemy ogromnych rezerw oszczędności czasu. Kontrole powinny być przeprowadzane w sposób podwyższony, planowo, jedynie z pożytkiem dla sprawy.

◇ Nie jest tajemnicą, że liczne konferencje, poświęcenia do tej pory organizuje się jedynie po to, by stworzyć „efekt pozoru" i przy sposobności móc chrzcić się za frazesofię przeciez zajmujemy się tym, ponieważ, też rozwiązuje, Ta, że konferencji nie ma końca, widać po naszych hotelach: w dowolnym ośrodku krajowym, obwodowym czy regionalnym wszystkie miejsca są zarezerwowane dla uczestników to tej, to innej konferencji. A przecież trudno jest zebrać ludzi, wiąże się to z dużymi strasznymi kosztami, zwrócić koszta transportu i oddelegowań.

Czy można zdecydowanie i stanowczo zredukować bez uszczerbku dla sprawy liczbę wielkich „spotkań"? Można. I w tym celu należy szerzej wykorzystywać techniczne możliwości naszego elektronicznego wieku. Dlaczegoż by nie rozpowszechnić łączności selektorowej, żeby pracownicy aparatu partyjnego, rad, sektora gospodarczego mogli prowadzić operatywne konferencje telefoniczne?

Bezużyteczne konferencje ograniczają zarówno twórczy czas kierownika, jak i jego samodzielność.

◇ Wolontarystyczne „wydawanie dyrektyw" stało się dla niektórych profesja, a nawet sensem życia. Pojawia się w a nich we mnie, na czasu, podczas wiercenia się na krześle, ponieważ nie wymaga żadnego wysiłku umysłu i duszy. Nawiązem mówiąc, urzędnicze niezliczonych jałowych konferencji również należy do tej kategorii. Podobny styl kierowniczy — jak się zauważa — ma za utrzymaniem biurokratycznych metod kierowania, zaś wszyscy dyrektorzy łobzyli za samodzielnością. Często jest właśnie odwrotnie. Zdarza się, że niektórzy z tych, którzy dążyli do samodzielności i którym przyznano ją na warunkach ekonomicznego eksperymentu, po roku piszą: niech wszystko zostanie po staremu. Planujcie nam, co produkować, komu dostarczać, i obu w każdej sprawie była dyrektywa, możliwie na piśmie.

Chodzi o to, że każdemu rozszerzeniu samodzielności towarzyszy zwiększenie odpowiedzialności. Jest to niewchrome: „Dano ej prawo wyboru. Niechże wyjdzie z produkcji dany wyrób, niechże zmiękczonać przy wyrobie. Nem decydowałem, sam też poniesiesz skutki w razie błędnych przewidywań". Tak ale odpowiedzialność odstraszyła niektórych kierowników.

Niektórzy ostrzegają: czy nie możemy zbyt dużo z prawach, czy nie za wielka jest samodzielność, dokąd może ona nas zaprowadzić? Zapomnijcie jednak, że to jedyny realny środek wzajemnej oszczędności, odpowiedzialności, poczucia gospodarza kraju.

Przez długi czas wielu wierzało, że wraz z ugruntowaniem się społecznej własności środków produkcji i wzrostem każdy zaczyna od razu czuć się ich gospodarzem. Postępowanie jak gospodarze nieobchodzimy, oszczędnie, mądrze. Doświadczenie wykazało, że tak nie jest.

I sprawa nie tylko na tym polega, że potrzeba czasu do przezwyciężenia bastu przyzwyczajeń odziedziczonych z przeszłości. Trzeba, by pomnażanie mienia społecznego w miarę możliwości wzrost i bezpośrednio wpłynęło na sytuację tych, którzy to zapewniają, wszczerbek zaś przynoszony społeczeństwu w takim samym stopniu niedoszacowanie odbijał się na sytuacji wszystkich.

Jeśli tego nie ma, zostaje narzucone wspólnota interesów. Wtedy rodzi się apatia, bierność społeczna. Powtarzam, nie jest to po prostu efekt „przeżytków" lub świadectwa słabej pracy wychowawczej. Przyczyny są głębsze, tkwią w niedoskonałości stosunków tworzących mechanizm ruchu i realizacji własności społecznej.

PRZYSPIESZENIE SĄSIADÓW

◇ Kierownik wydziału chabarowskiego kombinatu budownictwa domów mieszkalnych, komunista Władimir Iwanowicz Diagilew, już po XXVII zjeździe partii dwukrotnie występował na zebraniu partyjnym i naradzie produkcyjnej w swoim kolektywie z postulatami podwyższenia wydajności pracy na wydziale domów mieszkalnych. Mówił o tym, że takie elementy, jak ekrany bogaty, płyty zapotowe i ściany szczytowe, dostarczane są z placu budowy niegotowe, często wybrakowane— są zapaszczone, mają odkrzyki. Jego brygada jest zmuszona wykańczać elewacje frontowe na zmontowanych domach stara metodą z rusztowań wiszących. Tymczasem w fabryce domów, która wchodzi w skład kombinatu, są wszelkie możliwości zorganizowania całkowitego wykończenia fasad. Diagilew podkreślił, że w tej sprawie, dotychczas, potwierdzamy, że możliwe by było dwukrotne podniesienie wydajności pracy, gdyby nie zmuszać braki, ponrawić wykończenie elewacji.

Wystąpił również Władimir Iwanowicz z trybuny miejskiego aktywu partyjno-gospodarczego. Tam zwrócono uwagę na aktualność jego postulatów, efektywność, potrzebę. I na tym sprawa się zakończyła. Dyrektor kombinatu budowy domów mieszkalnych B. Wilkow wolczoczem na ołtarz, by cocokwiek zmieniać w pracy fabryki domów. Okazuje się, że dyrektor kombinatu jest osobą w pełni samodzielną: chce wytwarzać braki — wytwarza, nie, chce posłuchać racjonalnych postulatów — nie słucha. I nikt go nie będzie pouczał...

Występuje tu jakby samodzielność na odwrót. Ale i w jemu obdzielonych kierownicy przeszkadza w przebywaniu w swojej dziedzinie, w przyzierzeniu się płytom z odrysykami?

*

I na koniec jeszcze jedno spostrzeżenie, mówi prof. L. Abalkin:

Nie należy sądzić, że wszyscy przedstawiciele centralnych organów zarządzania są za utrzymaniem biurokratycznych metod kierowania, zaś wszyscy dyrektorzy łobzyli za samodzielnością. Często jest właśnie odwrotnie. Zdarza się, że niektórzy z tych, którzy dążyli do samodzielności i którym przyznano ją na warunkach ekonomicznego eksperymentu, po roku piszą: niech wszystko zostanie po staremu. Planujcie nam, co produkować, komu dostarczać, i obu w każdej sprawie była dyrektywa, możliwie na piśmie.

Chodzi o to, że każdemu rozszerzeniu samodzielności towarzyszy zwiększenie odpowiedzialności. Jest to niewchrome: „Dano ej prawo wyboru. Możtes wyczać z produkcji dany wyrób, możtes zmiękczonać przy wyrobie. Nem decydowałem, sam też poniesiesz skutki w razie błędnych przewidywań". Tak ale odpowiedzialność odstraszyła niektórych kierowników.

Niektórzy ostrzegają: czy nie możemy zbyt dużo z prawach, czy nie za wielka jest samodzielność, dokąd może ona nas zaprowadzić? Zapomnijcie jednak, że to jedyny realny środek wzajemnej oszczędności, odpowiedzialności, poczucia gospodarza kraju.

Przez długi czas wielu wierzało, że wraz z ugruntowaniem się społecznej własności środków produkcji i każdy zaczyna od razu czuć się ich gospodarzem. Postępowanie jak gospodarze nieobchodzimy, oszczędnie, mądrze. Doświadczenie wykazało, że tak nie jest.

I sprawa nie tylko na tym polega, że potrzeba czasu do przezwyciężenia bastu przyzwyczajeń odziedziczonych z przeszłości. Trzeba, by pomnażanie mienia społecznego w miarę możliwości wzrost i bezpośrednio wpłynęło na sytuację tych, którzy to zapewniają, wszczerbek zaś przynoszony społeczeństwu w takim samym stopniu niedoszacowanie odbijał się na sytuacji wszystkich.

Jeśli tego nie ma, zostaje narzucone wspólnota interesów. Wtedy rodzi się apatia, bierność społeczna. Powtarzam, nie jest to po prostu efekt „przeżytków" lub świadectwa słabej pracy wychowawczej. Przyczyny są głębsze, tkwią w niedoskonałości stosunków tworzących mechanizm ruchu i realizacji własności społecznej.

Piszą do nas

◆ **Mgr Alfred Malinowski**, dyrektor Wydziału Handlu Urzędu Wojewódzkiego, odpowiada na pytanie **Jerzego Kowalewskiego** z Gerlic (Czytelnik pytał, czy w okresie wzmożonego ruchu turystycznego podczas wakacji wojewódzkiego nowosądeckie otrzymuje większe dostawy artykułów żywnościowych):

Uprzejmie informuję, że obecnie tylko 16 artykułów żywnościowych objętych jest centralnym sterowaniem, to jest podziałem na województwa, a w województwach na poszczególne organizacje i przedsiębiorstwa handlowe. Należy przyznać, że w podstawowych artykułach tej grupy zwiększone potrzeby województwa w sezonie letnim są uwzględniane przez Ministerstwo Handlu Wewnętrznego i centralne organizacje handlowe.

Dla przykładu podaję w procentach, o ile zaopatrzenie w lipcu-sierpniu było większe od kwietnia-maja:

masło — 146,6 proc.; sery dojrzewające — 247,5 proc.; margaryny — 125 proc.; dżemy zwiększyły się 140 proc.; mięso i jego przetwory 140 114,1 proc.; małej rybkowe — 193,2 proc.; płatki zbożowe — 200 proc.; herbata 138,1 proc.

Nie ma żadnego wzrostu przydziałów cukru i oleju, ponieważ zapasy tych artykułów wcześniej zgromadzone przez organizacje handlowe w pełni pokrywają potrzeby rynku. Natomiast przydział tyb (w wysokości 536 ton) jest mniejszy o 11 proc. wobec, a potrzeby województwa w tym okresie kształtują się w granicach około 800 ton. Niedostatek ryb w okresie letnim jest w wyższkiem województwa nadmorskich).

Przydziały kawy naturalnej na lipiec i sierpień (w wysokości 45 ton) są tylko nieznacznie większe od przydziałów w innych okresach roku i nie pokrywają potrzeb rynku. Nie jest to jednak artykuł o podstawowym znaczeniu w żywieniu (jego import został znacznie ograniczony).

Dostawy wszystkich pozostałych artykułów żywnościowych nie są uzależnione od przydziałów, a poziom zaopatrzenia rynku wynika z odpowiednich umów o dostawie zawartych przez organizacje i przedsiębiorstwa handlowe bezpośrednio z producentami. Decydujące znaczenie ma tu przydatnow bilansowania potrzeb rynku przez jednostki handlowe, operatywność w wyszukiwaniu źródeł zaopatrzenia, jak również sprawność systemu zamówień i dystrybucji masy towarowej.

W działaniach na tym odcinku jednostki handlowe korzystają z pomocy administracji wojewódzkiej, w postaci naszych wystąpień do centrali handlowych i także bezpośrednio do producentów artykułów występujących na rynku wojewódzkim (w niedostatecznych kościach).

Wprawdzie obsługa liczniej na terenie województwa rzeszy turystów i wczasowiczów w okresie lata w znacznym stopniu utrudnia zaopatrywanie się miejscowej ludności, to jednak nie można stwierdzić, że zaopatrzenie ludności najsytowszej odbywa się kosztem mieszkańców województwa. Podstawowym problemem jest zbyt szczupła baza handlowa, nagromadzona i produkcyjna, co powoduje tworzenie się kolejek w szczytowych okresach zakupów. Zdarzają się również przypadki sześwzmywania ciepłości zaopatrzenia w niektóre towary, wynikające z nie przewidywanych rozmiarów ruchu turystyczno-wypoczynkowego.

◆ Dyrektor **Janusz Kowalczyk** w imieniu Rejonowego Przedsiębiorstwa Gospodarki Komunalnej w Nowym Targu odpowiada p. **Anna Nowak** (która pomyliła na naszych łamach sprawę napełniania butli turystycznych):

Gaz bezprzewodowy propan-butan niezależnie od jego przeznaczenia (czy to na cele bytowe, czy turystyczne) jest centralnie kontrolowany przez Ministerstwo Budownictwa, Gospodarki Przestrzennej i Komunalnej.

Limit gazu na cele turystyczne Rozkazem Gazu wynosi na III kwartał 1986 r. 48 ton, z czego w województwie lipcu (a o tym okresie pisze Czytelniczka) zrealizowano 26 ton, tj. aż 40 proc. kwartalnego przydziału. Istotnie zdolność punktu napełniania wynosi ok. 400 sztuk butli i taka jest również ilość dziennie wystawianych rachunków.

Problem nie leżi więc w sposobie rozdziału tego rodzaju gazu, czy wyjątkowo czasu sprzedaży. Przedsiębiorstwo nasze nie ma bowiem żadnych możliwości zwiększenia przydziałów limitu. Innym trudnym zagadnieniem jest wskazany przez Czytelniczkę wnioskiem ograniczenie sakowzów nabywanym przez jedną osobę większej ilości butli turystycznych, wskazujący, iż gaz rozdzielony na cele turystyczne wykorzystywany jest na cele bytowe.

◆ **Do Jaśka z Gorców:**

Pisem do Tobie bez to — ze strasznie rod wiżenia Tobie pisanie, a przy tym znajomość naskiyj gwary wychodzi z Tobie jak przykrótko kosuta z portek.

W tyj Pracyji toś tys cyste-pykne nie nabrojył — ale żes zmiynił nadłody znak Francuzów i Napoleoowej polonezi skole — to honorne zobjecko rzec.

Jo se mo myśle tak; Napoleon był niedusy ale miał impcryjum. Ty sos mos pykne way, ale chodzi w pobłotnyk portkach, a nie dej Boże jak by sie ta cosi przytrefyło wtore; francuzkiyj pasiyrce, to by sie nabrojyło kupe bjedy „Hej miyły mocny" wie i sama Redakcjo „Dunajca", by Ci aje polskiyj gwary bo o nos rzecz, a to dobrzejsi dzecko.

Jegomościa z Brazylyi tyz nie tyx bylo dużo acyć polskiyj gwary, bo co bedzie, jak on zacnie prawić na kaczaniu swoim cornym owieckom) e polskim zbójnicku i tyk choć jaśk „zakrynisk".

Ale my sytali Twoje pisanie ta cytol taki, co sie na kaiynzka uczyl, ale go bez te „Listy zbójnickie" zo ventnariyzyli, bo wyrzuli, to starzemu Klusce przytrzy wypadły — tekiy gymbe odzdziawiol, a rabcie Sulka, miasto flamy — fajke cornym prochne nabyl i bez te pory dzecko sekwayiyly, Jagniecka zas do borscu nie nalola octu, bo wdurkcala calom flasche natyj i bez te pory dzecko myy tramyall portki w gorsie! — tekiy sie z tego ayckiego narobiyly.

Pisec strasznie pykne i do cudu, bo nie tylko naciyl, ale kapke dus tyk „nokrytnok" a nasko gwara i bez tego je bogato. Nie pasuje tys prawić tekio o niyloścl, bo od tego je Pani doktór Wisbocio, a podawić baby chleba — zbójnikom! sie nie godzi.

Na tym dość i telo — ze zbójnickim pozstrowiyniem —

JYNDREK Z POLOK

MNIEJ NIŻ ZERO

Może się wydawać niepravdopodobne, ale tenże stan lat temu w ogóle nie istniał problem młodzieży. Młodość to był tylko stan przejściowy, przeponowania z dziejącymi normami bardzo krótki, po którym człowiek funkcjonował w normalnym, dorosłym świecie. W wieku XIX, który wydał wiele znakomitych artystów, uczonych i polityków, kilkunastoletni chłopcy pisali wspaniałą poezję, a potem albo ginęli w pojedynku, albo zdawali się w wir przygód i awantur, dwudziestoletni czy trzydziestoletni mężcyzni umierali na suchoty z powodu zbytnie spełnionego życia okupioną — skomponowali bowiem tyle, że widzęcna ludzkość nigdy im tego nie zapomni. Dwudziestoletni rewolucjoniści pisali poważne rozprawy teoretyczne, a w razie potrzeby prowadzili lud na barykady. Żyło się wtedy może krócej, ale intensywniej! Jerzy Schaudt, którzy pisał, walczył i politykował, umarł w wieku lat trzydziestu, a kiedy medycy dokonali sekcji zwłok, okazało się, że jego serce jest tak strasznie strzaskane jak u wiekowego starca.

Pierwsze słowa szefa skierowane do mnie w pierwszym dniu stażu brzmiały: *Po wówczerze stażu nie widzę pracy dla pana. Ale może jakiś etat się znajdzie!* Pobierałem wówczas stypendium fundowane od jednego z Okręgów Zawodowych. Zmiana przyszłości widywała, że po studiach, jako magister inżynier leśnictwa, podejmę pracę w charakterze adiunkta (zazwyczaj nadleśniczego) odbywszy uprzednio półroczny staż. Prestiż stanowiska adiunkta w opinii społecznej był wówczas — w porównaniu z lat siedemdziesiątych — dość wysoki.

Zacząłem pracę w październiku, stać kończył mi się z początkiem kwietnia. Ale w związku z tym okręg został objęty totalną reorganizacją, polegającą na łączeniu nadleśnictw. Według nowego tryfikatora kwalifikacyjnego wydanego z tej okazji, delikwent po miesiącach, tzn. po ukończeniu stażu mógł być zatrudniony przez cztery lata na stanowisku referenta, potem zaś pierwo miał możliwość awansu na adiunkta. Do stanowiska nadleśniczego pozostawało mu jeszcze sforsowanie szczebla zastępcy nadleśniczego. Tak więc droga awansu znacznie się wydłużyła.

W dorosłe życie wkraczałem ze skromnym zapasem wiedzy wyniesionej z uczelni, z uczuciem ulgi, że nareszcie przestanę brać pieniądze za darmo i z potężnym balastem snudzenia. Nuda to coś, co najbardziej utkwiło mi w pamięci z okresu stażowego. W chaosie dokonującej się reorganizacji mogłem wyjść na ów godziny po zakupy i nikt tego nie zauważył. Czytać gazety, przechodzić z jednego pokoju do drugiego, rozmawiać o niczym, przytakiwać szefom, kreślić codziennie lakeliki przez osiem godzin, oto bojowe zadanie stażysty. Myślałem, że praca referenta będzie inna. Tymczasem musiałem sporządzać różnego rodzaju dokumentacje, prowadzić ewidencję, zbierać meldunki, sprawdzać przepływać, zamawiać telefony, odpisywać na lawinę korespondencji.

Traciłem złudzenia, by moja praca — magistra inżyniera — miała jakkolwiek sens. Sporządzanie dokumentacji, to na przykład wysyłanie do okręcu wykazu szkodników wtórnych. Druki wypełniałem, ale zwykle przynoszą je do biura, ja przepisują to wszystko na drak zbiorczy i dokumentacja gotowa. Prowadzenie ewidencji jest nie mniej ciekawe. Może być jej tyle, że ktoś sobie wyobrazi. A więc ewidencja drzewek owocowych, ewidencja skrzynek pszczelnych, mrówek, wyłożonych pułapek, szkół łowieckich itd. Bardzo często te wykazy nie mają nic wspólnego ze stanem faktycznym.

Zbieranie meldunków to już wyższy stopień biurowego wtajemniczenia, jako że wymaga biegłego liczenia. Leśniczowie podają wykonanie pracy, ilość i wywozu drewna za cały miesiąc w ich leśnictwie, ja te wszystkie dane sumuję, sprawdzam, czy „krzyżówka" się zgadza i podaję meldunek do instytucji zwierzchniej. Albo przepływanie; jeśli nie nie jest przepisane na czas i nie podliczone, przyczyni się każda kontrola. Jest tego tyle, że nie należy się obawiać, iż kiedykolwiek tego wykończę, zajęcia zabraknie.

Odpisywanie na korespondencję z okręcu wymaga doświadczenia i rutyny. Nie każde pismo ma jednakową wagę. Generalna zasada: spławiać pisma tak, aby nie było pozycji, i sobie nie ściągnąć na siebie kontroli.

Leśniczowie z początku odnosili się do mnie służbiście. Myśleli, że jacś przez pałkowo, mam w nosie. Dopóki siedzę w biurze i wykonuję co mi nakażą, wszystko jest w porządku. Chwila, w której wskazałbym na niezawadzkowość w pracy biura, na brak zdrowego rozsądku — oznaczałby dla mnie samounicestwienie. Mam żonę i dziecko, mieszkanie oraz pensję moją i żony oznaczają tyle, co życie. Zacząłem mi kłoś, że umywam ręce jak Piłat, że zdredzilem własne przekonania. Odpowiedzi stanowiły starożytnego mędrca: „Najpierw trzeba żyć, a potem filozofować".

Co ja bym zrobił, gdybym został nadleśniczym? Na początek wyrzuciłbym wszystkich, którzy nie pracują a biorą pieniądze. Przekazałbym wiele kompetencji leśniczym i personelowi biurowemu. Opłacałbym ludzi według pracy, maksymalizacja efektów produkcyjnych z uwzględnieniem interesów załogi, stosunki z odbiorcami, przepływ informacji i dokumentacji — to wszystko wymaga poważnych studiów ekonomicznych i socjologicznych. Potrzebna jest biblioteka i fachowy pracownik do śledzenia nowości wydawniczych. Zatrudniłbym takie osobę z wyższym wykształceniem do spraw socjalno-bytowych i kulturalnych, dając jej do ręki środki i wymagając rzetelnej realizacji.

Jestem zarozumiały, ale nie głupi i wiem, że działalność wśród moich innych instytucji, kierowanych cutoną, wytycznymi i rozdzielnikiem, że w poważnym stopniu torpedowałyby moje niestereotypowe wysiłki. To jeden aspekt problemu.

A drugi jest taki, że naszą mizerną gospodarkę leśną kształci niewiele leśnych inżynierów. Wychodzi to na jaw w konfrontacji z Europą, a nawet krajami ościennymi, jak Czechosłowacja i NRD. Wiedza podejmowania decyzji, teoria gier, informatyka, technika a efekty ekonomiczne, rachunek ekonomiczny w makro- i mikroskali, to zagadnienia, o których inżynierom leśnikom tylko się słyszenia.

Wąski widzę swoje perspektywy, patrząc znad pulpitu biurka inżyniera leśnika-referenta! Często myślę o takich, niekiedy zjawi się jednak optymizm. Być może za kilka lat przestanę być „młodym pracownikiem" i zwierzchnicy dostrzegą we mnie partnera, z którym trzeba podzielić się odpowiedzialnością.

Zanotowała
DANUTA BINEK

KACK majora Czesława Glińskiego

Pewnego dnia pan L. — wiedzący prywatnego szlachcic zapakował walizy i wsiadł na transatlantyk „Stefan Batory", który za wielką wodę go wywiózł. Podchodząc w Nowym Jorku we żony, a na nowosądeckim terenie pozostawił małoletniego syna, skiep i dość znaczny majątek. Przed wyjazdem skiep na okres pobytu na amerykańskiej ziemi wyrejestrował, ubezpieczył majątek, a do pilnowania syna zaangażował zaprzyjaźnioną rodzinę z Krakowa.

Rodzina nie miała z młodym L. większych kłopotów. Do szkoły uczęszczał regularnie, oceny otrzymywał w miarę przyzwoite, ale ciągle pomawiał w rozsądnych porach. Jednego jednak państwo K. nie mogli zrozumieć: wokół chłopaka zaczął się kręcić, ciesząc się nie najlepszą opinią, Paweł F. Miał on cechy przywódcze i podporządkował sobie element zdecydowanie mniejszy z sąsiednich ulic. Młodemu L. taka komitywa z herszem „na okolicę" bardzo imponowała, zaczął więc swoje zachowanie dostosowywać do tego, na panującego w grupie, choć w czterech ścianach własnego domu nadal był grzecznym i ułożonym chłopcem.

Po kilku miesiącach państwo L. powrócili do rodzinnego Sącza. Pan L. po ochłonięciu z pierwszych wrażeń po podróży, zaczął rozglądać się po swoim gospodarstwie domowo-sklepowym. W pierwszej chwili wszystko wskazywało, iż panuje tu zupełny porządek. Pewnego jednak dnia stwierdził, iż w jednej z szuflad brakuje cennego kompletu srebrnej zastawy stołowej. Rozpoczęte przeszukiwania szczegółowe zaś nie przyniosły żadnych rezultatów. Pan L. — wiedzący prywatnego śledczy zapakował walizy i wsiadł na transatlantyk „Stefan Batory", który za wielką wodę go wywiózł. Podchodząc w Nowym Jorku we żony, a na nowosądeckim terenie pozostawił małoletniego syna, skiep i dość znaczny majątek. Przed wyjazdem skiep na okres pobytu na amerykańskiej ziemi wyrejestrował, ubezpieczył majątek, a do pilnowania syna zaangażował zaprzyjaźnioną rodzinę z Krakowa.

Rodzina nie miała z młodym L. większych kłopotów. Do szkoły uczęszczał regularnie, oceny otrzymywał w miarę przyzwoite, ale ciągle pomawiał w rozsądnych porach. Jednego jednak państwo K. nie mogli zrozumieć: wokół chłopaka zaczął się kręcić, ciesząc się nie najlepszą opinią, Paweł F. Miał on cechy przywódcze i podporządkował sobie element zdecydowanie mniejszy z sąsiednich ulic. Młodemu L. taka komitywa z herszem „na okolicę" bardzo imponowała, zaczął więc swoje zachowanie dostosowywać do tego, na panującego w grupie, choć w czterech ścianach własnego domu nadal był grzecznym i ułożonym chłopcem.

Po kilku miesiącach państwo L. powrócili do rodzinnego Sącza. Pan L. po ochłonięciu z pierwszych wrażeń po podróży, zaczął rozglądać się po swoim gospodarstwie domowo-sklepowym. W pierwszej chwili wszystko wskazywało, iż panuje tu zupełny porządek. Pewnego jednak dnia stwierdził, iż w jednej z szuflad brakuje cennego kompletu srebrnej zastawy stołowej. Rozpoczęte przeszukiwania szczegółowe zaś nie przyniosły żadnych rezultatów.

Kosztowna przyjaźń

Camera oraz klaserów z kompletami srebrnych monet z okresu II Rzeczypospolitej, a także monet austriackich, rosyjskich i niemieckich przedwojennej wartości nominalnej. Młody L. ponownie został przywołany przed ojcowskie oblicze, lecz wynik rozmowy był taki sam jak poprzednio. Podlecinia dokonane przez rodzinę wykazały, iż straty wynoszą ponad milion złotych. Minęło kilka miesięcy. Pewnej i przyjaciół do pracy prowadzonym przez panstwa L. zjawił się młody człowiek, który wywiązał milczący lejtynanie i zaczął zadawać podchwytliwe pytania na temat tamtych kradzieży. Pan L. widząc, że młody człowiek sprawa ma rację dobrze, opowiedział wszystkie o wszystkim.

W tym miejscu wypada nam wrócić do znanego nam już Pawła F., który pracował nie zwyki, jyć z czegoś musiał, a lubił życie o wysokim standardzie. Któregoś dnia podlecił mu kumple przyniósł wiadomość iż jeszcze wywabić z domu młodego L. Wykonanie tego zadania zlecił swej dziewczynie — Beacie N. Zaprawa zaproponowała przez narzeczonego spodobała się Beacie nad wyraz. Poczuła się jednym z wabiących gangu. Wymarzonej niedzieli wypowiedziła młodego L. na przechadzkę. W tym czasie Paweł F., dobrawszy sobie do pomocy Romana W., spokojnie drzwi wejściowe Pawel F. przystąpił do przeszukiwania mieszkania. Wartościowych rzeczy było wiele, brał jednak tylko te, które zajmowały najmniejsze miejsca. Po dokonaniu kradzieży sprawdził dokładnie, czy wszystko pozostało na swoim miejscu, drzwi starannie zamknął i udał się na poszukiwanie Beaty. Na jego widok dziewczę spławiło towarzyszącego jej dotychczas młodego L. I płonąc z ciekawości, dostaplo zaszczytu obejrzenia zawartości torby. Szef udzielił Beacie pochwały i obiecał kupić złoty pierścionek.

Gdy gołowki ze spieniężonych łupów zaczęło już brakować, Paweł powtórzył operację, lecz tym razem wypracowanym już wzorze. Znów korzystał z pomocy panny Beaty. Tym razem towarzyszył mu znany wlamywacz Wojciech Z. Łup mowy był obfity. Reakcja doczekała się pierścionka.

Rozpowiadaniem i spieniężaniem ukradzionego łupu zajął się na polecenie szefa Witold C. Pokręcił się trochę w okolicach „Staropolskiej" i niemal od ręki znalazł nabywcę na srebro. Był nim Stanisław F. działający na zlecenie wzniejszego pasera — Jana S. Bankier Jan S. kupno srebra zamierzał natychmiast. Gdy dowiedział się jeszcze, iż są to monety numizmatyczne, przynajmniej wręcz do kupna. Dokonawszy klasyfikacji monet na mniej ważne, ważne i najważniejsze, część z nich — wartościowszych — wywiózł do Krakowa i na giełdzie sprzedał fachowcom. Część za pośrednictwem niby fachowca Henryka D. trafiła do nowosądeckich zbieraczy. Tropem tym poszedł nowosądecczy funkcjonariusz MO. Odzyskali monety serii królewskiej, kilka wartościowych monet z okresu międzywojennego, a także cenną papierośnicę z rosyjską trojką. Odzyskano również aparat fotograficzny, który sprawcy pozostawili w warsze ... T tysięcy złotych.

Droga do odzyskania łupu była długa i zmudna. Część numizmatów pogubiła się przepadła, przetopiona na złom srebrny.

Z czasie prowadzenia śledztwa niektórzy z bohaterów włamania zmienili swe poglądy, sympatie i sposób myślenia. Mniejo przywiązanie do szefa. Kedy z członków nieformalnej szajki zaczął myśleć o własnej obronie. Tymczasowo aresztowany szef przestał być „wielkim".

prosto o sprawach

Kilka tygodni temu przysłuchiwałem się pewnej dyskusji towarzyskiej na temat tego, czy obywatelom patriotycznym jest dzisiaj aktywność w pracy, życiu publicznym, społecznym i intelektualnym — czy też biernost będzie wyrazem protestu i niechęci wobec zbyt powolnego — zdaniem jednego z dyskutantów — wychodzenia z tzw. „przyzwoitego dołka", wobec utrzymującego się spadku poziomu życia oraz ciągle niedostatecznych przyspieszeń rozwojowych. Mówiący z tym podkreślał, że nie ma sens sprawcą kryzysu i nie odczuwa tego jako własnego grzechu. Można i tak protestować, ale czy warto? Nie podcina się przecież gałęzi, na której się siedzi. A my siedzimy wszyscy na tej samej gałęzi — tylko, że jedni z nas gorliwie ją podcinają, czyli — używając pseudonatrytycznych haseł tkwią w błogim nieróbstwie czy brakoróbstwie, zaś inni usiłują ratować przed złamaniem.

Bierność nie podniesiemy poziomu naszego życia ani nie zapewnimy warunków przyszłego rozwoju kraju. I dlatego bierność jest niepatriotyczna. Patriotyzm powinien pobudzać do aktywności we wspólnym interesie.

Myślę, że ważna jest nie szermiecka na słowa, lecz konkretna postawa życiowa człowieka w jego patriotycznym działaniu. Ten, który nie lubi pracować, w nonsensownych politycznych motywacjach biernością czy wzgrzmiotami dostrzeże okazję do ubrania własnych win w szatę zasług. Niemożność ma tłumaczyć nieróbstwo, usprawiedliwiać brak poczucia obowiązkowości, maskować lenistwo i asekuranctwo.

Wróg, któremu zależy na osłabieniu poczucia wspólnoty narodu i społeczeństwa z jego państwem i ustrojem, czyni wszystko, aby upowszechnić bierność jako wyraz rzekomego protestu politycznego. Dopiero, to dla tzwej mego, do utraty wiary w cokolwiek. Gdzi już nie tylko w państwo, lecz nade wszystko w jego obywatela — w człowieka.

Patriotyzm dnia dzisiejszego nie ogranicza się tylko do pocnicia obowiązku obrony kraju przed wrogiem z zewnątrz, lecz wyraża się przede wszystkim w głębokim zaangażowaniu we wszystko, co dotyczy potrzeb i spraw narodu, przejawia się w przeciwym, ponadprzeciętnym i pełnym inicjatyw wypełnianiu szeroko pojętych obowiązków obywatelskich.

Człowiek żyjący w ustroju socjalistycznym winien uznawać system ideałów społecznych, wynikających z postaw tego ustroju. Każdy z nas winien wyrabiać w sobie wrażliwość na zło i w imię ideałów wolności, równości, sprawiedliwości, pokoju i przyjaźni, patriotyzmu i internacjonalizmu — walczyć z wszelkimi przejawami zła, które zagraża socjalistycznemu państwu i systemowi w tym państwie społeczeństwu.

Gdy mówimy o państwie — mamy na myśli nie tylko system instytucji, od których sprawności i skuteczności w działaniu niezmiernie wiele zależy. Państwo to coś więcej: to my wszyscy, 37 milionów Polaków. Od naszego zespolenia wokół żywotnych spraw kraju, od rzetelnej pracy, od poziomu świadomości i dyscypliny, od realizacji praw i wypełniania obowiązków, od współdziałania z władzami i instytucjami zależy siła Polski i pomyślność narodu. Być i działać, a nie trwać i czekać — oto sens naszego patriotyzmu.

mgr WŁADYSŁAW DUDZIK
Nowy Sącz

ZBIGNIEW SIATKOWSKI
PLOTKI O JEDZENIU

Kto trochę słuchał, z czym ostatnio mówi się w Piwnicznej, musiał się zastanowić, jak u nas działa opinia zbiorowa; w co ludzie wierzą, w co nie. Wydaja na to, że w wierzą w radio. Choć może tylko wtedy, gdy krytykuje. Bo Piwniczna mówiła — nawet dość szumnie o reprodukcji „Góralem", a powód do tego dało „Lato z Radiem", tak przez każdego lubiane. Na jego antenie żalili się ponoć wnuczowicze, że „Góral" karmi ich i traktuje marnie; w dodatku kiedyś ktoś z pracowników powstrzymać szorstkiego słowa nie umiał. Radiowy dziennikarz poparł narzekających. Audycja przetoczyła się tutaj ogromnym echem. Miejscowi bo mówią o niej z dumą i zwyszy; wczasowicze (a dla nich jest w restauracji cała odrębna sala): bo mówią o nas. Zjawiono radia. Wprawdzie, „Góral" zdawało się przez parę dni, że jest pod obstrzałem nieprzychylnych spojrzeń. I oczywiście mieli to za niesprawiedliwość.

Sprawa banalna, psy na gastronomii wieszano milion razy, i to wszędzie od Odry po Bug. Wiemy, że na ogół słusznie. Nie dziwmy się, że kryty/ownu przykre, czy winien czy nie winien. Uwagę zwraca coś innego.

W restauracji „Pod Góralem" książka skarg i wniosków nigdyby uchwa nie ma, pamiętnik — taka miła. Jej liczenie zapisane kartki są bez wyjątku zapisane pochwałami. Czule, ciepło, serdecznie, z ulubionych kelnerkach po imieniu i nazwisku. Kolejne turnusy wdzięczności. To jedna obserwacja. Z drugiej strony ciastko w kawiarnianej sali „Górala" dane jest wpatrywać się w całą kolekcję dyplomów uznania dla nadzorcy. Jest tu siedem, pięknie oszklone, w tym cztery z państwowymi orłami. Wygrane konkursy, dynamika obrotu, chlubny poziom wyrobów garmażeryjnych. Tych dyplomów nie ma na ścianie nawet świetnie pracująca Miejska Biblioteka.

Jest też obserwacja trzecia. Co rusz przychodzi ktoś do restauracji wczasowiczami sali, a to z zarządu GS (więc jednostka nadrzędna), a to przedstawiciel „Gromady" (ważnego kontrahenta w kwestii wczasów), i pyta obiadujących: czy im smakuje? Czy zadowoleni z obsługi? Czy może jakieś pretensje? Wtedy zgodny, wyćwiczony przy rozmiatych społecznych okazjach, chór przyjaźni aprobaty: *ależ tak! ależ świetnie! ależ skąd by zażalenia?* W tym chórze „Lato z Radiem" nie dla siebie nie wyłowi.

Tak wydaje mi się, że wniosek z tego melancholijny. Życie sobie, a sformalizowane metody udoskonalania życia coraz mniej mają z życiową prawdą wspólnego.

Książka zażaleń, niegdyś pomyślana jako środek presji uczciwych ludzi przeciw brakoróbstwu, lenistwu i ordynacji, stała się instytucją towarzyską, papierowym bukiecikiem na odjezdne. Ktoś, komu by przyszła pokusa wpisać do niej, że mu się nie, że się nie godzi na to co jest — nawet długopisu do ręki nie weźmie, nie wierzy w skuteczność, tylko od razu rozgląda się za jakimś sposobem i z ewątrz: za radiowym mikrofonem, za organami kontroli, za kimś kto nietutejszy, więc pewnie spoza domniemanych układów. A póki cię, współobywatelu, nie przyciśnie irytacja czy niewygoda, chwalisz w oczach. Wyrzucasz życzliwość, wypowiadasz się publicznie — jakże często w poczuciu, że to i tak tylko konwenansa, jak ten dyplom ze ściany, że to nie nie znaczy, że do niczego cię nie zobowiązuje, bo oto wszyscy tak robią, bo tak się robi. Ogromnie wzgledne stałe są rozmiary różnicy między pochwałą i naganą, białym i czarnym, między za i przeciw. Szarzejemy, toplimy się w bylejakościach.

Tymczasem, gdy o „Górala" chodzi, ja osobiście jestem za. A już całkowicie bylejakość nie ma szans. Zamiany przez generała Bończaka „terror sanitarny" dotarł też do Piwnicznej i skurwił parę lokalnych niemoralnic. Sądzę, że ci, co restauracje — i zwłaszcza jej pracownice — wychwalają, mówią dużo prawdy. Nie wiem, czy to jest „cud gastronomiczny", jak ten w Szczawnicy, o którym zarobiliśmy pisania „Gazetą Krakowską". Według mnie wcale nie cud, tylko wynik ciężkiej pracy zespołu. Warunki lokalowe ma restauracja bardzo mało sprzyjające. Wtrew pozorowi: taki świetny punkt, w Rynku, taki ładny i duży budynek. Ale kto zajrzy na zaplecze bufetowe, kto zajrzy na dziedziczyk, ten się przerazi ciasnota. I ona jest chyba głównym hamulcem „Górala". A zasłyń? Trzeba wymienić dwie. Jedzenie dają dobre, niekiedy bardzo dobre, ze starannością — i pracownicy po największej części wiedzą, co co są tutaj. Działają szybko, sprawnie, znać po nich fachowe przygotowanie i sporo doświadczenia. Stać ich na uśmiech wobec gości, jest czasem wolna chwilka i jeśli to już jest dwunasta godzina krzątania się po sali. Toteż jednak wiele wysiłku wkładają w dobrych przytyczajmniejej: ANDRZEJ MAZUR, BOŻENA MORITZ, MARIA POTOK, MONIKA STELMACH, STANISŁAWA CITAK, KATARZYNA GRECZEK. Nie żeby z tego wynikła jeszcze jedna laurka, lecz po to, by uszanować dobrze pracujących ludzi i głośno dać poczucie honoru. Nieci troszcza się, by reputacja ich wspólnej firmy była coraz lepsza.

JAN WIELEK
WIDZIANE Z LIMANOWEJ

W 1874 roku — a więc 124 lata temu — *grono poważnych mieszczan odczuło potrzebę założenia Straży Pożarnej celem ochrony obywateli od losu pożaru, gdyż tylko wspólną i ochotną pracą można dojść do celu* — pisał kronikarz o początkach limanowskiej Ochotniczej Straży Pożarnej. Dodajmy, iż inicjatorami tego przedsięwzięcia byli: adjunkt sądowy — KAROL GÓRA, radny miejski — EUGENIUSZ ROZWADOWSKI i ówczesny burmistrz — ANTONI JANIK.

W 1899 r. straż obchodziła uroczyście jubileusz 25-lecia. Z tej okazji ówczesny sekretarz Rady Powiatowej — JÓZEF BECK — wydał niewielką broszurę, w której zamieścił również kilka ciekawostek z dziejów miasta. Wtedy to — jak pisze w swej książce o Limanowej FRANCISZEK BUJAK — *w skład straży wchodzą wyłącznie tylko mieszczanie — rzemieślnicy (wielu z nich jest członkami zarządu, w charakterze członków wspierających, z któregoto tytułu płacą drobne datki)... Zwykle dwa razy rocznie — notuje uczony — urządzane większe zabawy i szereg drobniejszych składkowych utrzymują życie towarzyskie i koleżeńskie między 48 strażakami, których dumą jest przede wszystkim mundur. Skawek posiada gmina 3. Od założenia straży było w Limanowej 3 pożarów większych, corocznie zdarza się 3—4 pożarów kominowych. Szybkie gromadzenie się jest ułatwione dzwonnym odgłosiami; w 10 minut po odezwaniu się trąbki sygnałowej, zjawia się zwykle straż na miejscu pożaru, na którego stłumienie nie żałuje pracy aż do wyczerpania sił. Ale wysiłek nie zawsze pożądane i zamierzone wydaje skutek, bo brak karności i sprawności. Najczęściej każdy robi, co uważa za stosowne, mało zważając na komendę. Ćwiczenia przedsiębrane co kilka niedziel w lecie, w rannych godzinach, są nieliczne uczęszczane i niedostateczne.*

W 1911 r. zakupiono w Limanowej strażacką orkiestrę dętą, dla której instrumenty zakupiono z funduszów gminnych. Przez długi czas uświetniała wszystkie ważniejsze uroczystości Limanowskie. Przedtem — w 1894 roku — strażacy otrzymali sztandar.

Ważnym momentem była budowa nowej remizy. Kamień węgielny pod ten budynek wmurowano uroczyście w 19-lecie odzyskania niepodległości — czyli w 1938 r., w dwa lata później przyjmiza była już gotowa. Budynek nie tylko mieścił sprzęt potrzebny do gaszenia pożarów (w tym m. in. nowoczesną jak na ówczesne czasy pompę motorową), ale też stał się ośrodkiem życia kulturalno-towarzyskiego strażackiej braci.

Druhowie potrzebni byli bardzo, bo stara Limanowa w 80 proc. była drewniana. Gasili również pożary w najbliższej okolicy, jeszcze w XIX w. dwukrotnie — pomimo braku szybkiego środka transportu — brali udział w gaszeniu wielkich pożarów, jakie nawiedziły Nowy Sącz, skąd, szczęśliwie przy pierwszym pożarze, wracali strażacy bez mała wszyscy pokaleczeni i poparzeni. Z okresu międzywojennego odnotujmy czterodniową walkę z wodą, która podczas wielkiej powodzi w 1934 r. zabrała w Limanowej 1 domów i 3 mosty.

We wrześniu 1939 r. członkowie OSP zabezpieczyli miasto przed ewentualnymi pożarami. W zamieszaniu, jakie spowodowało wkroczenie Niemców, zaginął jednak sprzęt pożarniczy. Z czasem okazało się, że *Niemcy nie mogli dostarczyć typowego pożarniczego samochód marki mercedes, a potem drugi podobny z wypłatą do dzisiejszych furgonów. Zanim nauczyli nas tego samochodu dobry, jednak nasza działalność musiała być ograniczona. Zajmowaliśmy się głównie ćwiczeniami, a do gaszenia wyjeżdżaliśmy dopiero wtedy, gdy nam Niemcy na to pozwolili. Bo jakie Niemcy mogli nas dopuścić do ratnika pożaru, skoro sami daną wieś czy osiedle podpalali w ramach prowadzonych przez siebie niszczycielskich pacyfikacji.*

Po wojnie z charakterystycznym dla strażaków zapałem przystąpiono do poszerzenia działalności. Oprócz statutowych ćwiczeń i obowiązków organizowano festyny, przedstawienia amatorskie, loterie, finansując w ten sposób część swego budżetu. Były również i straty — tak kronikarze oceniają zabranie placu ćwiczebnego pod nowy blok czy likwidację jedynej w mieście kręgielni.

W 1968 roku utworzone w Limanowej Zawodową Straż Pożarną, dla której wybudowano nowe remizy przy ul. Orkana. Do tych budynków przeniesiono została i Ochotnicza Straż Pożarna, z której zajęte czekać statutowych obowiązków. Stała się bardziej kompanią reprezentacyjną, uświetniającą wszystkie ważniejsze limanowskie uroczystości.

Strażacki duch jednak nie zamarł. Rozpoczęto starania o zwrot dawnej remizy, zamienionej na magazyn. Odtego pomyślane działania, przystąpiono do remontu. Część funduszy zapewnił Urząd Miasta i Gminy, dołożyło PZU.

W lipcu br. odremontowaną remizę oddano z powrotem limanowskiej OSP. W uroczystości uczestniczył wojewoda ANTONI RĄCZKA i władze polityczno-administracyjne miasta. Z kronikarskiego obowiązku odnotujmy, iż prezesem Miejsko-Gminnego Związku OSP na ten czas był JÓZEF TWARÓG, prezesem OSP w Limanowej — BRONISŁAW TOKARCZYK, zaś naczelnikiem OSP Limanowa — MICHAŁ HEJNOLD.

POLACY W POWSTANIU SŁOWACKIM

Piękną kartę w walkach Słowackiego Powstania Narodowego — którego 40. rocznicę obchodzi w tych dniach bratnia Czechosłowacja — zapisali również Polacy. Z goryczą trzeba jednak stwierdzić, że jest to karta wciąż nie opracowana. Brak wyczerpującej dokumentacji, brak szerszych opracowań tego tematu. Pozostają jedynie ustne przekazy, wspomnienia...

Zakład Historii Komunistycznej Partii Słowacji zajmował się pisaniem dziejów członków oddziałów partyzanckich które uczestniczyły w powstaniu, sporadycznie. Wiele ich dokonań, które ukaża nasze rodaków powtarzają się w wielu różnych brygadach, trudno jednak ustalić zdecydowanie ich liczbę. Często spisy nie zawierają rubryki „narodowość", a i nazwiska w warunkach konspiracji mogły być zmieniane. Niezradko jedynią wskazówką jest tylko miejsce urodzenia.

Polacy nie tworzyli samodzielnej jednostki, walczyli natomiast w szeregach wielu oddziałów. Spory Polaków walczyło zwłaszcza w szeregach większych radzieckich ugrupowań partyzanckich, które w 1944 r. przeszły z Polski lub przez terytorium polskie na teren Słowacji i odegrało wybitną rolę w czasie Powstania Słowackiego.

W szeregach powstańczych Słowacji znaleźli się przede wszystkim polscy komuniści, walczący od początku do końca powstania we wszystkich niemal zgrupowaniach i oddziałach radzieckich. Jeśli ilość tych Polaków polskich była stosunkowo niewielka — oceniana na ponad 200 ludzi — to przyczyn tego stanu rzeczy był fakt, że w tym samym okresie na ziemiach polskich walka zbrojna z okupantem weszła w okres największego nasilenia, że bohatersko walczyła Warszawa. Dosłownie na miedzą Polacy wiązali w walce siły wroga. Była to więc walka wspólna, wzajemnie się uzupełniająca.

Najwięcej Polaków walczyło w Słowackiej Brygadzie Partyzanckiej im. Milana Stefanika, a także w 1 Słowackiej Brygadzie „O wolność Słowian". O zaangażowaniu i walecznośc Polaków w walkach powstańczych na Słowacji świadczą przyznawane im liczne odznaczenia powstańcze. Otrzymali je m. in. szef wywiadu brygady im. K. Gottwalda, mjr Stanisław Wrzosek, pp. „Krok", Stanisław Majewski — „Marian", Marian Malik — „Błańko" i wielu, wielu inni.

Wielu też Polaków mieszkających na Orawie i we wschodniej Słowacji zaciągnęło się do tworzonych tam oddziałów. Wielu do partyzanckich ugrupowań Polaków wchodził w skład co najmniej 15 brygad partyzanckich, w tym między innymi w skład brygady międzynarodowej walczącej w górach Martińskich.

W archiwalnych dokumentach oraz wspomnieniach uczestników powstania nierzadko spotkać można nazwiska Polaków, pełniących funkcje dowódców grup i samodzielnych partyzantów. Niektórzy z nich, do dziś żyjący, zaproszeni zostali do udziału w centralnych uroczystościach 40-lecia Słowackiego Powstania Narodowego w Bańskiej Bystrzycy.

Słowacka karta dziejów polskich walk „Za naszą i waszą wolność" wciąż jednak czeka na opracowanie i myślę, że powinna zostać opracowana przede wszystkim w Polsce.

TADEUSZ LUBIEJEWSKI

SIĄCZKI

Co piąta kobieta wiejska, zatrudniona w rolnictwie, nie ma czasu na wypoczynek. Tak wynika z badań ankietowych, przeprowadzonych przez GUS. Tylko 4 procent rolniczek czyta codziennie książkę, a 29 proc. raz w tygodniu czytuje prasę. Na pytanie o hobby, odpowiadając na pytanie w ankiecie — brakuje czasu...

Jest to głównie bezrobocie przyczyną nadmiernej migracji młodych kobiet ze wsi do miast — obawa przed pracą ponad siły, w ciągłym wyścigu z czasem. Na gospodarstwie rolnym pracuje się dużo i ciężko. Im więcej pola, tym z reguły więcej godzin pracy: od 28 godzin tygodniowo w gospodarstwach o powierzchni do 2 hektarów do 56 godzin w gospodarstwach powyżej 15 hektarów. Dla porównania w gospodarze uspołecznionym tygodniowy czas pracy wynosi przeciętnie 34,4 godziny. Nawiasem mówiąc, robotnicy w Polsce pracują mniej niż w większości najbogatszych krajów Europy.

Porównujemy często prace ludzi różnych zawodów z pracą górników, należącą do najcięższych. Warto jednak swrócić uwagę, że ani w górnictwie, ani np. w hutnictwie nie pracują kobiety (myślę o pracy przy węglu i stali, a nie w zakładowej stołówce czy administracji). W rolnictwie natomiast — przy oborniku, przy zwózce zboża i ziemniaków, wyrywaniu z ciężkiej ziemi głowiastych buraków — popatrzcie tylko ścieżnia pod obcasy: ileż tam pochłonęło nad ziemią kobiet. Nierzadko towarzyszą im przy tej ciężkiej pracy, zziębnięte dzieci, które — idąc w pole — nie zawsze ma się komu zostawić pod opieką.

Dlatego odchodzą. Sądzę, że jest to przede wszystkim próba ucieczki od zawodu, która w względu na zą rozgraniczającą pracy stał się — przy wzroście aspiracji — za trudny, a więc poniekąd „męski". Decyduje o tym struktura naszego rolnictwa, ale ileż to pochłonęło dróbnienie oraz brak należytej obsługi produkcyjnej i socjalnej.

Oczywiście, nie wszędzie jest jednakowo źle, nie w każdej wsi, gminie, a

Żywioł

Wielu gorali twierdzi i przesądnie, że pogoda na Podhalu zmienia jest niczym kobieta. Rankiem może zaurocze nieskazitelnością wszystkich barwa zbolon, by niedługo potem wzburzyć gniewem burzy z piorunami. Iratność tej metafory dla makroregionu pomiędzy Tatrami a pasmem Gorców wydawała się w lipcu częstszą „ochodzeniu" przez aurę oficjalnych prognoz meteorologicznych i upodobania do nagłych zaskoczeń. Nie ona skłonność do pewnych anomalii, by nie powiedzieć wręcz: złośliwości. Przypomnijmy kilka wydarzeń.

Lipiec roku 1979 roku na Podhalu panowała piękna słoneczna pogoda. Liczni wycieczkowicze, którzy zjechali do Zakopanego, od samego rana wspinali się na szczyt Giewont. Około południa na szczycie znalazło się blisko 200 osób. Wypoczywali na beztroska po trudach, pokonywanej wspaniałej drogi, niepowtarzalne widoki, dla których wdrapali się na wysokość 1900 metrów. Gmina wszystkich nastąpiła nagłym, nie, w ulewny deszcz, jaki wraz z piorunami runął na szczyt Giewontu, obezwładnił nieprzygotowych z przerażenia i bólu. Wielu zapewne po jakiś uszczerbia piorunów dokonały straszliwego spustoszenia i zamieniły szczyt gigania i jego najbliższą okolicę w prawdziwe pobojowisko — pisał WŁODZIMIERZ WNUK w „Obrazkach zakopiańskich". Naliczono wówczas 4 zabitych oraz 120 poranionych i rannych od odłamków skalnych.

W późniejszych latach „wielka wodas" nawiedzała nasz region jeszcze kilkakrotnie, chociaż nie przybierała już tak znacznych rozmiarów.

Mieszkając przez szereg lat blisko Giewontu i z bliska poczynania tej spokojnej skądinąd rzeki, Z sennego „kociaka" potrafi przemienić się w ryczącego potwora, jest wiedzę bardzo niebezpieczna. Bywało, że przynosiła nam przed dom cały most zabrany gdzieś po drodze wzięgnięte wielką siłą drzew powyrywanych z korzeniami. Najczęściej jednak więcej zabierała. Każdorazowo po opanięciu fali ojciec stwierdzał, że woda zagarnęła spore ilości gruntu, pozostawiając gołe kamienie i zamulone co dna zasiewy.

Rozszalały żywioł wezbranej rzeki zasze budził respekt, nawet u ludzi obeznanych z niebezpieczeństwem. Tu nie ma mocnych.

Tak, kiedyś i spotkałem takich, co zlekceważyli siły natury. Przyjechali w Pieniny luksusowymi samochodami wraz z rodzinami, z rodzinami na wysokiej kępie ośrodku wypoczynkowym. Piknik musiał być niezwykle udany, bowiem jego uczestnicy nie wracali wcześnie, wspomagani przez pogody. A deszcz lał jak z cebra i woda w pobliskim Dunajcu zaczęła gwałtownie przybierać. Wody falami wdarła się do basenów wokół owej wyspeki „zalewając" jedno po drugim zwałowiska. Z nadejściem świtu uczestnicy wycieczki zrozumieli, że znaleźli się w pułapce. Na odwrót było już za późno.

Na szczęście ktoś usłyszał wołanie o pomoc. Niebawem zjawili się milicjanci i żołnierze WOP, a także strażacy OSP. Ściągnięto sprzęt. Niestety, zwagę gdzie nie było powiedzieć, że łodzi pontonowych, nie powiodły się także próby wprowadzenia do wody ciężkiej koparki. W pobliskiej miejscowości a sobliskiej bazy długie belki świerkowe, które po wielu wysiłkach przerzucono na brzeg, topniejącej z każdą chwilą wyspeki. Po pewnym czasie kłamra mi drzewie ratownicy dotarli do nieforturnych biwakowiczów. Zwakuowano kobiety i dzieci. Kiedy przyszła kolej na panów, ci niespodziewanie stawili opór. Nie opuścimy tego miejsca bez naszych samochodów, uparte je ratujcie — stwierdzili. Na nic zdały się argumenty członków ekipy ratowniczej. W strumieniach padającego wciąż deszczu rozmawiano wśród zostające nad rwącą toną belki, dopasowując je do rozstawu kół mercedesa. Wolno, cal po calu zaczęto opychać samochody ponad wodą do drugiego brzegu. Udało się z jednym, potem następnymi. Panowie turyści nie tylko nie pomagali w całej akcji, ale wręcz przeszkadzali swoim radami mającymi zapobiec uszkodzeniu samochodów. Nie zdawali sobie widocznie sprawy — a może po prostu nie chcieli — że przez swój upór narażają na niebezpieczeństwo innych.

Na szczęście cała akcja zakończyła się powodzeniem: uratowano 17 łodzi i samochody. Trwało to 12 godzin. W ciągu kilku następnych woda podmyła brzegi Dunajca.

Podobny przypadek miał miejsce w obrębie tych samych wyrosnik na terenie przyszłego ośrodka w Szczawnicy-Jaworzynie. Trzech małolatów zazywało wakacyjnych rozkoszy w namiocie rozbitym pośrodku rozlewisk. Kilkadniowe ulewy przeszkadzały im wcale. Kiedy strać przeciwpowodziowa zauważyła samotny namiot otoczony rewszad wodą, nie było już możliwości, by dotrzeć. Zaczęto nawoływać. Bez skutku. „Robinsonowie" wyraźnie nie przejmowali się swoim losem. Rozwiązała się inna sytuacja. Z jednej strony grupa ludzi pragnących za wszelką cenę przyjść rozbitkom z pomocą, a z drugiej sami zainteresowani w brezentowych ścianach, nie dający znaku życia. Zdenerwowanie rosło. Koleżnie próby nawiązania Kontaktu wzięły się stąd, że tam ludzie ma? Niet Ktoś widział chłopców wczesnym rankiem. Mimo wszystko trzeba szukać ich przy ratunku. Zawiadomiono Wojewódzki Sztab Przeciwpowodziowy, proponując przysłanie helikoptera. Po upływie kilkudziesięciu minut nad dolną stychać charakterystyczny warkot GOPR-owskiego helikoptera. Próbuje lądować. Brak miejsca. Po drabince schodzi ratownik. Zdziwienie maluje się na twarzach mieszkańców namiotu. W pośpiechu zwijają brezent i zabierają skromny dobytek. Jeszcze chwila i wszyscy trzej znajdą się w kabinie. Najwyższy czas, bo zbliżająca się szybko noc przynosi z sobą nowe zagrożenia.

ANDRZEJ NIEMIEC

NOPR rzecze

Warroza jest zaraźliwą, pasożytniczą chorobą pszczół i czerwiu, wywoływaną przez roztocza *Varroa jacobsoni*. Warroza ogniska tej choroby wykryto w naszym województwie w 1963 r., a obecnie rozszerzyła się na cały teren. Wiosną 1978 roku pojawiły się sygnały, że gina nie tylko pojedyncze rodziny, ale całe pasieki. Rozprzestrzenianie choroby jest bardzo szybkie i siejąc ona bardzo duże spustoszenie w pasiekach. Atakuje zarówno czerw, jak i pszczoły dorosłe.

Varroa jacobsoni jest roztoczem o stosunkowo dużych wymiarach ciała, widocznie dobrze okrem, w barwie czerwono-brunatnej. Pasożyt odżywia się hemolimfą pszczoły, którą pobiera z ciała pszczoły przy pomocy narządu gębowego. Rozwój pasożyta odbywa się w zasklepionej komórce z czerwiem trutowym oraz pszczelim, liczba pasożytów w rodzinie pszczelej bardzo szybko się powiększa, a rodziny nie leczone giną w drugim lub trzecim roku od momentu wtargnięcia pasożyta do ula. Rozpoznanie choroby jest stunkowe, ponieważ i polega na stwierdzeniu obecności pasożyta w rodzinie. W okresie letnim najbiślwiej zauważyć roztocza na czerwiu trutowym po jego uprzednim odsklepieniu. Brązowo zabarwione samice pasożyta są wyraźnie widoczne na białym ciele poczwarek.

Innym sposobem może być przeprowadzenie testu przy użyciu środków farmakologicznych Apiwarol A lub Folbex VA. Odymia się rodzinę pszczelą takim środkiem na noc przedzielaną na posmarowanej tłuszczem wkładki dennicowej i tektury lub papieru. Po kilkudziesięciu wyjętych wkładek i sędzamy przy użyciu szkła powiększającego. Leczenie polega na niszczeniu pasożyta na dorosłych pszczołach oraz na czerwiu. W dwóch kolejnych dniach stosują następujące leki: Apiwarol A w tabletkach, Warroset M w tabletkach, Folbex VA w paskach.

Wymieszane leki są zapalenia tla się wydzielają duże ilości dymu zawierającego z substancją powodującą porażenie dorosłych osobników *Varroa jacobsoni*. Odymianie należy przeprowadzić wieczorem, kiedy wszystkie zbierackie są w ulu. Po odymieniu należy zamknąć wyjóż na 20 minut. Przed zabiegiem odymiania dobrze jest włożyć tekturę na wkładkę dennicową z tektury lub papieru posmarowaną tłuszczem, który wyjmujemy po upływie 24 godzin po zabiegu i palimy. Ponieważ leki porażają tylko te pasożyty, które znajdują się na zewnętrznych powłokach pszczół, a nie młodych stadiach rozwojowych pasożyta znajdującym się pod zasklepem, odymianie należy powtarzać 3 razy w odstępach 4—6 dniowych. Najlepsze wyniki w leczeniu uzyskuje się przeprowadzając odymianie wczesną wiosną oraz jesienią przy braku lub małej ilości czerwiu.

UWAGA! NIE MOŻNA ODYMIAĆ PSZCZÓŁ W OKRESIE PRODUKCJI MIODU PRZEZNACZONEGO NA KONSUMPCJĘ!

Skuteczność walki z pasożytem wymiesza się, gdy równocześnie z walką chemiczną prowadzi się wychwytywanie pasożyta przez wycinanie zasklepionego czerwiu trutowego ze specjalnie przygotowanych ramek. Zabieg ten jest bardzo wskazane w okresie letnim, gdy nie można zastosować leków. Systematyczne prowadzenie walki z *Varroa jacobsoni* daje szansę pszczołom na przetrwanie, zaś pszczelarzowi, przy zwiększonych nakładach pracy, na utrzymanie dotychczasowego poziomu produkcji pasiecznej.

Porady w zwalczaniu warroozy wykać można w Gminnych Kołach Pszczelarzy, lecznicach weterynarii oraz Nowosądeckim Ośrodku Postępu Rolniczego w Nawojowej.

Opracował
inż. WŁADYSŁAW LEGUTKO
NOPR Nawojowa

PODHALAŃSKI DKF

Duże było zdziwienie nowotarżan, gdy w grudniu 1983 r. pojawiła się na małym ekranie reprezentacja tutejszego DKF-u w składzie: **Zbigniew Bycz** (prawnik), **Janina Gil** (ekonomistka), **Andrzej Janiszewski** (polonista i bibliotekarz) — ale jeszcze większą radość, gdy po niełatwej rywalizacji z ekipami Łodzi i Częstochowy zwyciężyła I miejsce w Konkursie Wiedzy o Filmie Polskim, zorganizowanym w Łodzi przy okazji obchodów 40-lecia kinematografii Polsce Ludowej. DKF-y reprezentatywne dla ośrodków większych różnej wielkości wytypowała Federacja, a ciekawonowotarskiej ekipy w ogólnopolskim konkursie był prawie „improwizacją": na przygotowanie została noc poprzedzająca wyjazd kilka godzin, tzwdy na eliaglem. Czy ten nagły, choć uczciwie zawracowany sukces wpłynął na frekwencję w kinie? Na widowiskowej, dla podczas piątkowych seansów — trudno powiedzieć, bo już o wiele wcześniej tutejszy DKF przeżywał swoją dobrą passę.

Dziś może co innego przyciąga młodą, i nie tylko młodą publiczność, ale i bezpośrednio jednostki lat niepzerwanych wysiłków, by zaszczepić filmowego bakcyla w środowisku oporniie podejmującym nawet ambitne inicjatywy — trzeba przyznać, że mimo wzlotów i upadków nowotarski Klub chlubnie się wpisał w kulturalny pejzaż miasta i ad początku skuteczniie konkurował z nie najwyższego tonu kinami klinowym. Dla wielu młodych ludzi tu zaczynał się kontakt z dobrym filmem.

☆

Dzieje Podhalańskiego DKF-u liczą się właściwie od kwietnia 1975 roku: podjęto wówczas nazwę i formie inicjatywy zapoczątkowanej wcześniej przez **Zbigniewa Stachowca** — prowizoryczne kino mieściło się wtedy w budynku sanpomocy dziś przez Museum PTTK. W ciągu tych trzech lat odbyło się zaledwie kilka projekcji, ale potrzeba, widać, dojrzewała; po przeniesieniu DKF-u do Domu Kultury Hezba chętnych znacznie przekraczała pojemność sali, co brało się i stąd, że czasowo brakowało kina w mieście, ale nie zmienia to faktu, że atutem Klubu były dobre, ambitne filmy. Monopol DKF-u utrzymywał się przez prawie trzy lata, potem ruszyło kino. W międzyczasie uformował się zarząd z prezesami: Zbigniewem Rene i Janem Gilem, poza tym prelekcje głosił Andrzej Janiszewski, narodziniec **Barbara Rene** i **Bolesław Derebas.** Dyskusje po filmie (w tym pamiętna o „Amatorze" Kieślowskiego) odbyły się kilka razy w jednej z MOK-owskich sal, ale klasyczna formuła: prelekcja — projekcja — dyskusja szybko przestała satysfakcjonować zainteresowanych. Podjęto próby nałrakcyjnienia tego schematu — w 1976 roku prelekcje **Leona Bukowieckiego** — wielkiego znawcy filmu i członka Rady Repertuarowej uświetniła przegląd najgłośniejszych pod hasłem: „Film — satuką XX wieku". Było to 10 interesujących filmów o problemach naszej współczesności wybrane je z zasobów krakowskiego OFFP-u. Przyjeżdżają ludzie z Wytwórni Filmów Animowanych, też **Andrzej Wierzbal**, **Kazimierz Nowaki**, Klub DKF-u wzbogacają Konkursy Wiedzy o Filmie.

Jako jeden z nierwszych w Polsce porywa się nowotarski Klub na zorganizowanie w 60 rocznicę odzyskania niepodległości, sesji poświęconej filmom o polskich zrywach wolnościowych. Wieszy pomysł, własna, ciekawa realizacja: przegląd skomponowany był ze słowem mówionym i odczytami, wieczorami inicjatywy nowotarskich kinomanów odnotowały nawet zagraniczne rozgłośnie.

W 1978 r. — druga sesja z udziałem Leona Bukowieckiego, pod kontrowersyjnym tytułem: „Czy sztuka filmowa ma jeszcze swoje stulecie?" Dyskrotnie zorganizowano przegląd filmów węgierskich — wartościowych, ciekawych, a niezmiernie szerszemu ogółowi. Towarzyszył przeglądowi **Andrzej Lipiński** z „Ekranu". Filmy udostępnił Instytut Kultury Węgierskiej w Warszawie. W lutym 1980 roku — jeszcze jedna rzecz godna odnotowania: ciąg filmów przybliżających tutejszej publiczności tzw. kino niepokoju moralnego.

Podhalańskiej DKF dużo krokowie wspierali organizował i raz wcanizował Ogólnopolskie Seminarium Dyskusyjnych Klubów Filmowych — sukcesem było to z grudnia 1981 roku pod hasłem „Film a charakter narodowy" — znowu własny pomysł. Zjechali wtedy ludzie z całej Polski, bo można było zobaczyć naprawdę świetne filmy — w tym mało u nas znane japońskie i dokumenty filmowe z wydarzeń roku 1956 na Węgrzech oraz 1968 r. w Czechosłowacji. Impreza udała się tym bardziej, że trafiła w czas gorzkowczyń dyskusji o narodowych sprawach. W 1983 r. przypadła Klubowi nagroda im. Antoniego Behdziewicza, corocznie przyznawana przez Federację dwu najlepszym DKF-om.

W kwietniu 1986 r. Ogólnopolskie Seminarium odbywało się w Zakopanem, towarzyszył mu w Nowym Targu przegląd filmów amerykańskich pod hasłem: „Różne oblicza Ameryki" — impreza o umiarkowanej frekwencji, po trosze komercyjna. Wcześniej DKF wzbogacił zarządzić widownię kinem artystycznym: filmami **Antoniniego, Fellinigo, Sauleta,** filmami z **Ives Montandem i Greta Garbo.** Mimo rozlicznych walorów przegląd — rzecz nie ciesyła się nadmiernym powodzeniem, może Greta Garbo najbardziej kieła w gusty publiczności.

Sesjom filmowym zaczęły towarzyszyć badania socjologiczne: ankieta opracowana przez **Antoniego Nowaka** miała na celu nie tylko poznanie składu widowni, ale też wysondowanie opinii, szlów, oczekiwań tych ludzi.

Rzadko dziś powtarza się frekwencja z najlepszych lat Podhalańskiego DKF-u, czasem trudno skompletować widownię, może też kino odzyskuje powoli utracona pozycję, ale w piątkowe wieczory nadal gromadzi się stosunkowo dobrego filmu — istnienie takiej grupy potwierdza zasadność działania Klubu. W gust szerszej publiczności trafi, być może, zbnowany przegląd pt. „Kino popularne" — kilka filmów które stały się już klasyką. W ten sposób chyba uda się wprowadzać miedzy ambitnym, trudniejszym repertuarem a powszechnym ostatnio zapotrzebowaniem na filmy sensacyjne, lekkie, limowy z Filmoteką Polski, potężnie źródło w łódzkiej Szkole Filmowej: kontakty nawiązane z Instytutem Francuskim w Krakowie i Instytutem Kultury Węgierskiej w Warszawie — gwarantują zaspokojenie rozmaitych potrzeb.

MOK, jak dotąd, życzliwie traktuje swoiem dzieci, a problemami lechnicznymi już się unorano i zapoznniano o niedociągnieciach przy organizowaniu Ogólnopolskiego Seminarium. Zbigniew Rene — kapitan nowotarskiej drużyny na mamiętnym konkursie — dodaje: będą odznakę „Zasłużonego dla Miasta", Jan Gil oneglad wywalczył II miejsce na Ogólnopolskim Konkursie Klubów DKF, ciekawostką będzie wiadomość, że wychowanek tutejszego DKF-u — **Tomasz Magierski** zaczyna tzraz na **Romanowi Polskiem.** Dużo zrobiono, wiele się udało, pozostaje tylko pytanie — co dalej?

Animatorów filmowego życia w Nowym Targu zaskoczył niepokoi fakt, że nie udało się wychować kilku osób — może młodszych wiekiem i zamiem, że nie odcinyżcy, znecona kadre. Do tej pory prawie każdy sezon poprzedzony był prelekcja na żywo — teraz nieciekrnnie pojawi się nowa tradnoda. Widownia zamiliła — to brak śmiałości i chęci artykułowania własnych myśli, może powszechna bierność? Próby pobudzenia aktywności młodej widowni: łączenie projekcji z wystawa plakatów, sprowadzanie ciekawych ludzi, spotkania z aktorami **Wiesławem Gołasem, Małgorzatą Braunek, Jelena Koreniewą, Ewą Lemanską!** — niewielki dotyć effekt i w zasadzie nasuwa do historii. Można jeszcze wskazać o aktorów przyjeżdżających do Zakopanego, choć do tej pory nie przynosiło to pozadanych skutków.

Upadły też podejmowane jeszcze przed 1980 rokiem, inne próby oddziaływania na publiczność: pomijając sisowaną dziś tudniej metodę przekształcania DKF-ów w instytucje o charakterze bardziej towarzyskim (wieczorce zapoznawcze — projekcje kulisi) usodł projekt stworzenia Małej Akademii Filmowej — jedynie zajęcia kafultatywne w nowotarskim LO realizują myśl edukowania odbiorców szkół filmowej. Udadzie się natomiast nowwienia młodzieżowej widowni pod hasłem: „Oskarżamy, bronimy, sudzimy" — seanse z udziałem prokuratora, zakończone ogólną dyskusją z możliwością wypowiedzenia własnych sądów w kwestiach kryminalnych czy moralno-etycznych.

Nikt jeszcze nie opisał tak: we wrzesiniu reprezentacja Podhalańskiego DKF-u pojedzie do Torunia na seanriam z okazji 30-lecia Federacji, w najbliższej perspektywie — **„Kino popularne"** A poza tym:

— *Kiedy już człowiek jest zmęczony i ma tego dość* — mówiła Barbara Rene — *pozostaje ostatni argument: warto wszystko ciągnąć dalej po to, żebyśmy zobaczyli dobre filmy i żeby inni też je zobaczyli.*

ANNA SZOPIŃSKA

Zaprosili nas

Kurator Oświaty i Wychowania na konferencję prasową poświęconą ocenie pracy dydaktyczno-wychowawczej szkół w roku szkolnym 1985/86 oraz stanu przygotowania szkół do nowego roku szkolnego i przyjęciu kierunków pracy dydaktyczno-wychowawczej w roku szkolnym 1986/87;

◆ Komitet Organizacyjny na XXV Jubileuszową Jesień Tatrzańską i XVIII Międzynarodowy Festiwal Folkloru Ziem Górskich w Zakopanem;

◆ Rada Nadzorcza i Zarząd Rejonowej Spółdzielni Zaopatrzenia i Zbytu w Limanowej na 70-lecie Spółdzielni i wręczenie sztandaru;

◆ Gminny Ośrodek Kultury w Białym Dunajcu na „IV Białodunajeckie Spotkania Twórcze";

◆ Galeria Biura Wystaw Artystycznych w Zakopanem na otwarcie wystawy tkaniny artystycznej Marty Gąsienicy Sosdak pn. „Skały i portrety" — sobota, 26 sierpnia godz. 12.

◆ Biuro Wojewódzkiej Rady Narodowej na podsumowanie Konkursu na „Miasto Gospodarnosci — 1985";

Andrzej B. Krupiński — Okolice historii

Naddunajeckie stróże i zamki

„Komesy i książęta Państwa Rzymskiego, oto przed nami Dunajec błękitny... i ze mnek gołąb"...
JULIUSZ SŁOWACKI, *Zaciśnia Czarny*

Gdy inne państwa są obronne wodą, mają porty warowne, góry niedostępne, my nic — pisał w dziele „O pięciu rzekach Rzeczypospolitej Polskiej należących" z roku 1585 Piotr Grabowski. — Otwe zewsząd do Polaków pola i drogi nieprzyjacielowi wojnowie, przestrome; postępu, ustąpu, wejście, wyniśdzie: żyznności, jeścowo nabierze, gdzie chce i jak chce. W samych rzekach naszych, w pierściach i garlitach naszych muśtie wszem — to nasze ściny, to nasze wody, to zamki, mury i wały Polski. I przyznać trzeba, iż sporo racji miał inne pan Piotr. Nigdy wszak nie była Rzeczpospolita państwem zbyt warownym, ponieważ iż składała się z Korona i Wielkie Księstwo Litewskie zajmowały powierzchnie 980 tys. km kw. Granice jej otwierały się ku wschodowi i na zachód. Nawet Karpaty czy Morze Bałtyckie nie były wystarczającą zaporą przeciw najeźdźcom. Tymczasem szlachta nasza przez wieki całe wołała: „Pierśi nasze starcza za pancerz. Ojczyzna! Ta wielkanie zachodziła potrzeba stawania do sprawy, wyjścia w pole z pospolitym rusznieni, ocigadła się ile było można. Bo jak słusznie zauważył Mieleszewski, szlachcic polski mimo pozoru walecznosiei nie był człowiekiem zbyt wojennym. *Gospodarstwo było najtoażniejszą sprawą jego życia, jego dniem powszednim. Ono wyznaczało szlachcicowi jego miejsce w życiu społecznym, kraju, określało jego światopogląd, formowało obyczaj i mentalność.* Tymczasem zauważa Jan Kochanowski:

A tycerskie rzemiosło, którym Polska stoi,
Tak że się nie przyjaciel wszędy nie boi,
Stawiało między ludźmi: zbroje zardzewiały,
Drzewca przochem przypadły, tarcze
popleśniały.
Wszystkie granice pusie, a Tatarzyn bierze,
Kiedy się wy najlepiej wsgadacie o wierze.

Mikołaj Rej zaś woła:

Nuż, ma miła patrnia, pieczmy na się sami,
Iż się szczęście na trepkach tak wtoczy za nami,
Że mieszkamy tak długo w takiej niedbałości,
Nie mając ni ochrony, ni sprawiedliwości.

Już więc w szesnastowiecznej Polsce nie osiało się najlepiej, a przecież miały przyjść czasy jeszcze trudniejsze. Tymczasem problemem obrońcy do dzisiaj i użycia, a wołania Piotra Skargi zagłuszał pijacki śpiew Jana Mościwy:

Na stronę frasunki,
Zastachy kochany,
Kiedy mamy kiele trunki
i wszystek dobrany!
Bóg wie, czyje jutro,
Prędko nas śmierć jucsy,
Wiara wino, nasze futro,
Niech nas dziś utucsy!

No, ale przecież nie zawsze i nie wszędzie w dawnej Polsce tak bywało. Zaświadczają to tyczyny wojenne oraz zapobiegliwość Bolesława Chrobrego i Kazimierza Wielkiego, Kazimierza Jagielończyka, Zygmunta Starego i Zam III Sobieskiego, zaświadcza Psie Pole, Grunwald, Kircholm, Cecora i Wiedeń. Poświadczają to też stróże, warownie i zamki wznoszone przez stulecie jak Polska długa i szeroka, mówiąc że działające się na system obrony doliny Dunajca. Miał tego świadomość siedemnastowieczny poeta, Maciej Głokhowiec:

Dosiwadczył Grunwald, dosiwdo Psie Pole
Mężnej polskiego wojownika reki,
I że nie tylko umieją przy stole
O wojnie mówić, ale i się przy dziekt.

Co najmniej od początków XI wieku byl Dunajec naszą rzeką graniczną rozdzielającą ziemie polskie od posiadłości hrabstwa wegierskiego, a później cesarstwa Habsburgów. Wprawdzie Tarry, Pieniny, Beskid Sądecki oraz rozpościerające się między nimi lasy i puszcze stanowiły naturalną zaporę chroniącą południowe rubieże Polski, nie dość jednak trudną do przebycia następujących Wielkomorawian, później Czechów, Węgrów, Siedmiogrodzian, wreszcie rosyjskich korpusów generała Maksymiliana Fersen.

Karczmy i zajazdy

We wsiach położonych przy ważniejszych traktach niegdyś zawsze znajdowały się karczmy, zajazdy, wozownie i kuźnie. Tak oczywiście było również na Podhalu, na przykład we wsiach przy drodze z Nowego Targu do Czorsztyna. Niektóre z nich zachowały się do naszych czasów. Zamieszczone fotografie zostały wykonane tego lata w Łopusznej i Ostrowsku.

Karczmy i zajazdy to z reguły solidne, murowane obiekty, o odrębnej architekturze, które dzięki zdecydowanie odróżniały się od danej podhalańskiej drewnianej zabudowy.

Przetrwanie tych budynków przez wiele dziesiątków lat jest wynikiem zarówno solidnej konstrukcji, jak też prowadzonych bieżących remontów, gdyż są to zabudowania nadal gospodarcze przydatne ich właścicielom. Warto jednak pamiętać, że są to już zabytki i wymagają świadomej ochrony.

Tekst i zdjęcia TADEUSZ PUDZISZ

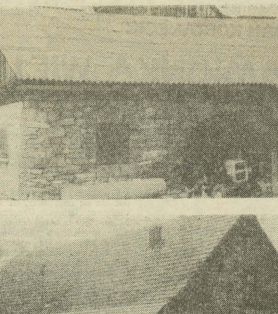

Łąckie pejzaże

W krakowskiej siedzibie Towarzystwa Sztuk Plastycznych przy Rynku Głównym 11 przez pierwsze dwie dekady sierpnia czynna była wystawa artysty plastyka **Wacława Klaga**. Zmarł on przede wszystkim jako reporter „Gazety Krakowskiej", prezes krakowskiego oddziału Związku Artystów „Polska Sztuka Użytkowa", członek wojewódzkiej Rady Plastyki w Krakowie, a także Centralnej Rady Sztuki.

Artysta pochodzi z Nowosądecczyzny — urodził się w Kicmi 11 czerwca 1894 roku. Od dzieciństwa zdradzał duże zdolności malarskie, toteż po szkole podstawowej przyszedł się w Państwowym Liceum Sztuk Plastycznych w Krakowie, gdzie był uczniem **Józefa Klusy i Władzimierza Buczka**. Z jeh to opinią podjął studia w Krakowskiej Akademii Sztuk Pięknych, gdzie w 1871 r. ukończył Wydział Form Przemysłowych. Podczas studiów uskniał drugą szkołę życiową pasję i zawód: fotografię. Zaczął współpracować z prasą jako fotoreporter — tę przygodę trwa już podług 39 lat, przynosząc mu dużo uznanie, udział w wielu wystawach i nagrody za konkursach fotografii prasowej w Polsce i poza jej granicami: w Moskwie, Amsterdamie, Dukarescie czy Berlinie.

Posiadacza tej, Wacława Klaga, czas grafice prasowej, ilustracji książkowej, plakatowej oraz opracowywaniu wzorów i wykonywania biżuterii ze srebra i wzornictwa przemysłowemu.

Jako artysta malarz stosuje różne techniki: olej, akwarelę, pastele i gwasz, a tematycznie w kręgu jego malarskich zainteresowań jest pejzaż nadrzeki, architektura miejska, portret, zapis sportowego wysiłku. Jego prace trafiły do prywatnych galerii również poza granice Polski: do Holandii, Szwecji, RFN, Francji.

Pejzaż okolic Łącka w widzeniu Wacława Klaga, prezentowany na pracach powstałych podczas letnich pobytów w rodzinnych stronach, jest bardzo zindywidualizowany, przetworzony, choć zachowuje wierność wobec rzeczywistego obliczu natury. Malarskie pejzaże Wacława Klaga cechuje się od strony formalnej szybko prowadzoną śmiałą linią, nadającą mocno skontrastowane barwne elementy: rzeki, drzewa, pola — przeważnie po żniwach, linie górzystego horyzontu, niebo... Barwy zwłaszcza stare jakieś, bo ich portrety zdominowały te pejzaże, wysuwają się na plan pierwszy, są bardzo wymowne. Dramatycznie informowanie kowy z dynamizmem, ale nie rozsadzają bardzo wyważonej kompozycji, lecz zwołnie organizują płótna, są równoważne ciepłą gamą barw komórów i szczęścia dziecka, jego drzew i ich otoczeniem. Niektóre z tych dzieł nie wytrzymały wichrów i mrozów, ale na płótnach zostały jako świadectwo zapamiętanego uroku kraju lat dziecinnych — okolic Łącka, i ten emocjonalny walor malarstwa Wacława Klaga też ożywia niemiła rolę.

TADEUSZ Z. BEDNARSKI

CORCZAŃSKIE AUTENTYKI

Urodzony przed ośmiodziesięciu trzema laty w Jaworznie koło Limanowej **WŁADYSŁAW DUNAROWSKI** wiernym pozostał w swej twórczości rodzinnej ziemi, bardzym Gorcom. Rzenie te tej krainie bywało, więc pole do obserwacji obrzymię, żywe, pulsujące ludzkimi namiętnościami, pragnieniami, spiesznieniami i marzeniami. Ale i sam Bóg zrealizować nie pomagał.

Cała bogata twórczość prozatorska Dunarowskiego związana jest ze wsią. Aż dziw bierze, że nigdy nazwisko tego sędziwego i zasłużonego pisarza nie pada przy omawianiu literatury tzw. nurtu chłopskiego. Miele się ciągle te same parę nazwisk, bije się w bębny zachwytu i nikt nie ma wyrzutów sumienia, że pomija się nazwisko Władysława Dunarowskiego, autora m. in. „Idzi spod miedzy", „Znaków na sośnie", „Lata w Gorcach", „Serca na wietrze", „Tajemnicy Agnieszki".

Ostatnio nakładem Wydawnictwa Łódzkiego ukazał się retrospektywny tom „Skazani na dożywocie". Widać tu cały przeogromnie autorski talent Dunarowskiego. W czternastu opowiadaniach zawarł pisarz wszystkie problemy wiejskiego życia: ziemi, ścieranie się interesów pokoleń, spadki, wsiania, licytowanie się ze śmiercią, przepaście przyrody, walkę z niesprawiedliwością społeczną, z systemem gospodarczym. Ileż w tym wszystkim klęsk, ileż bezkrwawych zwycięstw! Ileż poniżenia, ileż wzniosłości!

Umiejętność łączenia fikcji literackiej z autentycznymi wydarzeniami to pierwszoplanowa cecha twórcza Dunarowskiego. Strajk chłopski w Kasince Małej w 1937 roku jest tak samo ważny jak kawalerowie spoglądający na Anielkę. Dla Dunarowskiego wszystko jest ważne, co dzieje się na wsi. Wszystko jest fundamentalnym ziarnem.

Wielu naszych wybitnych pisarzy podejmuje z powodzeniem temat polskiego wesela. Urosło ono do rangi symbolu naszego istnienia. W opowiadaniu „Weselnij goście" na wiejskie wesele w gorczańskiej wiosce zjeżdża się cała Polska: Śląsk, Nowa Huta, Pomorze, bo ał tam zawedrował po wojnie sporaczniej gorale w poszukiwaniu ziemi, w głodzie pracy. Zjawia się też na przyjęciu weselnym stary, siedemdziesięcioletni sędziatus Tomcia, który miejskim krawatem usiłuje zasłonić podartą i brudną koszulę. Nie pasuje on jednak zabawy. Skutecznie przestraszony kryje się w krzakach i siedzi tam pokornie całą noc. Czego on jest symbolem? Dunarowski nie daje na to pytanie odpowiedzi, pozostawiając swobodę interpretacyjną czytelnikowi.

Kiosk może zarzucić, że proza Dunarowskiego ma charakter interwencyjny, że jest zbyt reportażowa. Ale czy prawa to „pisarskie posłowanie" jest gorsze na od balladowości prozy Tadeusza Nowaka? Jest po prostu inna.

Nowelistyka Władysława Dunarowskiego stanowi swoisty dokument historyczny, na co słusznie wskazuje redaktor „Skazanych na dożywocie", Zofia Gromiec. Jego opowiadania to dowód na to, że i tradycyjnie zapisana proza może być drapieżna, harda wraliwa na przejawy zła, czuła na naturalne piękno tak gęsto rozsiadłe w Gorcach... Chcemy na następcę Dunarowskiego, rodzeniu właśnie z Gorców, który poprowadzi dzieło, jak to on sam uczynił ze spuścizną Władysława Orkana, wielkiego komornika polskiej literatury.

EMK BIELA

WŁADYSŁAW DUNAROWSKI „Skazani na dożywocie" — Wydawnictwo Łódzkie, Łódź 1985, str. 175, cena 50 zł.

wej Marii Teresy. Z jej właściwości wspomnianych terenów musiał zająć się sprawą już Bolesław Chrobry, który jako pierwszy z naszych władców postanowił wzmocnić je zielono-drewnianymi i kamiennymi grodkami oraz strażami. Jemu też historycy przypisują wzniesienie pierwszych dzieł obronnych Czorsztyna, Sromowiec Wyżnich i Pienin oraz stróż w Rytrze, Czchowie i na Pamiętnikiej Górze koło Wielkiej Wsi, których głównymi elementami obronnymi były kamienne cylindryczne wieże. Strzegły one zarówno granicy, jak i biegnącego doliną Dunajca traktu handlowego wiodącego z Krakowa na Węgry.

To, co rozpoczął Bolesław Chrobry, kontynuowano w czasach Bolesława Wstydliwego, księcia krakowskiego i sandomierskiego, głównie po 1241 roku, a więc po najeździe Tatarów na ziemie polskie. Wprawdzie sam książę niczego nieznego nie wystawił, budowle te są jego rycerze. Tak więc jacyś „Czechy" mieli wznieść zamek Leniesz, którego do dziś nie udało się nam zlokalizować. Piotr Wydżga zaś wystawił pałac murowany już górny zamek w Czorsztynie, czyniąc zeń nowy punkt obrony w rejonie Pienin w miejsce drewnianozielonego gródka chrobrowskiego. Z kolei cysterson przyczynił się wystawienie zameczku szafiarskiego, który miał strzec ich posiadłości na Podhalu.

Zaskutł unoszenia naddunajeckiej doliny nie można odmówić również Wacławowi II czeskiemu, królowi Czech i księciu krakowskiemu. Za jego to przecież sprawą w widłach Dunajca i Kamienicy powstał w 1292 roku obronny murami Nowy Sącz wraz z zamkiem starościańskim. Albo największe dokonania w tym względzie są dziełem Kazimierza Wielkiego. W ciągu trzydziestu siedmiu lat swego panowania król ten wzniósł kosztem skarbu koronnego przynajmniej trzy zamki, wiele istniejących już rozbudował i wzmocnił, a oprócz tego dwadzieścia siedem miast opasał murami obronnymi. Nie zapomniał też i o południowej granicy swego państwa. Za jego to więc sprawą rozbudowane zostały zamki w Nowym Sączu, Muszynie, Rytrze i Czchowie, a rycerstwo wzniosło swoje rodowe siedziby. Wtedy to powstały zamki w Rożnowie, Tropezynie i Melsztynie. Miasto Nowy Sącz otrzymało nowe mury obronne z bramami i basztami, podobnie Czchów, a powiadają, że również maleńki nadgranicznyTyliez, zwany wówczas Miastkiem.

Okazało się, że to, co wzniesione zostało w czasach Kazimierza Wielkiego i jego poprzedników, starczyć musiało do osiemdziesiątych. Lat XVIII wieku, a więc po ostatnie dni szlacheckiej Rzeczypospolitej. Późniejsze wieki bowiem mi nowego do systemu obronnego naddunajeckiej doliny nie wniosły. Wprawdzie Jan Tarnowski, wielki hetman koronny usiłował zmodernizować go w połowie wieku XVI wznosząc pierwsze dzieła obronne twierdzy rożnowskiej, aliści śmierć przez ię przerwała. Do dziś z wielkiego w zamiarze przedsięwzięcia pozostał jedynie unikalny kamienny beluard, warowna brama wjazdowa o dwóch kondygnacjach i łączące-ckie budowle kamienna kurtyna.

Przekorny los zdarzył, iż nic z tego, co wzniesili nasi przodkowie, nie dotrwało do naszych czasów w pierwotnym stanie — z naddunajeckich strzeż i zamków pozostały już tylko ruiny lub ich nikłe resztki. Nie wspominam w tym miejscu o zamku w Niedzicy, jako że ten wzniesili panowie węgierscy. Zostaną się teraz w górzystym krajobrazie ostatki murów niegdysiejszych warowni w Czorsztynie, Nowym Sączu, Rożnowie, Wytrzyszczce, Czchowie i Melsztynie oraz nadprzedmiotki: Muszyna i Rytrze, ale istnienia zamku szafiarskiego, Gródka czy stroży w Wielkiej Wsi możemy się tylko domyślać. Mimo to podaj się przecież pomóc w wszystkim, by mieć świadomość roli Dunajca jako ważnej linii obronnej południowej rubieży państwa polskiego.

Przedstawiony tekst stanowi skróconą wersję wstępu przygotowywanej do druku książki *Naddunajeckie stroże i zamki*.

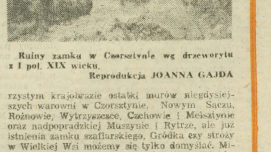

Ruiny zamku w Czorsztynie wg drzeworytu z I poł. XIX wieku.
Reprodukcja JOANNA GAJDA

ROMAN KOSTANECKI (3)

MONKA WIELKA

U progu XX wieku podjęto starania o drugą szkołę w Kamionce. W 1903 r. w parafialnej kronice odnotowano: „W październiku rozpoczęto budowę od Jw. Pana Dra Edwarda Korczyńskiego, właściciela Kamionki Wielkiej, karczmę górną „Pierszłówka" za 900 koron. W zimie gmina sprzedała budynek dla nieprzydatny za 190 koron. Następnie zaczęto zwozić z ról drzewo na budowę szkoły, która ma stanąć na miejscu karczmy. Jest nadzieja, że w ciągu roku 1904 stanie nowa szkoła na środku wsi". Natomiast w kronice nowo powstałej szkoły zanotowano: „Rozpoczęto z końcem roku 1904 r. na wniosek miejscowej rady szkolnej, krajowa rada szkolna postanowiła przeznaczyć budżet na nową szkołę". Nauka w nowej szkole rozpoczęto w 1905 r. Była to jednoklasówka, której nadano imię św. Kingi, a później Królowej Polski. Pierwszym kierownikiem i jedynym nauczycielem był Roch Piotr Kosiński. W 1906 r. przeniósł się do Tuhrobrzegów, jego miejsce zajęła Anna Gradzińska. W szkolnej kronice odnotowano: „Po nauczycielu p. Rochu Kosińskim, który otrzymał stałą posadę w Łukowskiej obwodzie limanowskiego, posadę zamienionową dekretem: Lwów, 17 sierpnia 1906 r. L. 32440 stałą nauczycielką Anną Gradzińską i objęła obowiązki służbowe 12 września 1906 r., przyjęte zaś służbową złożyła w Grybowie 23 września 1906 r. W miejsce zmarłego ks. proboszcza Tomasza Skarczyńka został Proboszczem i Przewodniczącym Rady Szkolnej miejscowy ks. Józef Kotarbiński".

W 1907 r. w kronice zapisano: „W dniu 28 czerwca odbył się popis dziatwy szkolnej pod przewodnictwem ks. Józefa Kotarbińskiego, na który zgromadziło się kilka osób". W dalszej zaś: „W dniu 4 grudnia 1908 r. wprowadzono obchodzić dziatwa szkolna tak nauki ochronnej, jak i dopełniającej, jubileusz 60-letnich rządów Jego Cesarsko-Królewskiej Mości Franciszka Józefa I. Dzień uroczysty rozpoczął się solennem nabożeństwem, na którem zgromadzona młodzież odpowiedniemi deklamacjami i śpiewem uczciła pamiętną rocznicę."

W 1910 r. odnotowano: „Szkołę nową zbudowaną toczy grzyb — w klasie wyrzucono podłogę i nasyp — uprawiono nowa i dobrano podmurowanie z cegły, również słupy i odrzwia nowe. Mimo to grzyb przedostał się do mieszkania, ponieważ cegę zgniła zupełnie podłoga. Ogary i dalsze drzewa, kosztem starania i wkładem znacznym, dano znowu nowe podłogi i co było konieczne: wywietrzono obu pokoje, postawiono nowy piec, oszalowano z dwu stron szkołę. Za staraniem się dalszem nauczycielki zakupiono kawałek łąki tuż koło szkoły od Antoniny Porembsky, na którym się płaca wysiewnia nauczycielka swoim kosztem stajnie i chlew, za co Rada szkolna miejscowa częściowo zwracała pieniądze. Koło szkoły nie było ogródka, więc nauczycielka postarała się o ziemię, wychodząc nauczycielki i dzieci chętelowała. Za ogrodzenie Rada szkolna miejscowa zwróciła jej pieniądze. Z powodu choroby nauczycielki wiosenno-ro rok szkolny dnia 30 kwietnia 1910 roku".

Następny rok szkolny skwitowano dwoma zdaniami: „Nauczycielka otrzymała trzechmiesięczny urlop, gdyż wskutek przykre zierdy na szkole, wyjechała 18 lutego do Krakowa na kurację. Wróciła 15 maja, a 30 czerwca odbyła się klasyfikacja". Przerwa w nauce trwała więc trzy miesiące.

W 1912 roku zapisano w szkolnej kronice: „Rada miejscowa uchwaliła w roku 1912 wybudować studnię, która jest niezbędna".

Wybuch wojny światowej zastał w „Krosnice" nastojnie nauczycielkę. Rok ten szkolny rozpoczęła straszna walka, toteż zamiast normalnej nauki — musiano poprzestać na doryweczej pracy, gdyż dzieci bardzo nieliczne i nieregularne uczęszczały do szkoły — mimo, że to w tym roku przyszła ek. Rada szkolna okręgowa nie się pomieniła i wynajęto drugą izbę szkolną — sprowiono kawłi i tabliczę. Dzieci na I stopień miało uczęszczać 68. Gdyby nie wszechświatowa wojna, najbardziej nasz kraj nawiedzila, byłaby praca nauczycielek intensywniejsza — niestety nieprzyjaciel zbliżał się w szybkim tempie do naszej cichej, ustronnej wioski. Władze wyjechały, a ze nimi ewakuowały i miejscowe nauczycielki w dniu 15 lutopada 1914 r. Przybyszły w utocze czeskiej za Pragą — gdzie zajęły się prywatną nauką dzieci uciekinierów wiejskich spod Przemyśla — nadto zbierały stare odzienie i przerabiały dla najbiedniejszych. To trwało, dopóki nie przewiozłono ich tj. ludzi do Chocnia do baraków. Skończyła się nasza praca, a rozpoczęły się nudy na obcej ziemi — toteż prosiły wp. władze drogą pisemną o powołanie do służby (nauczycielskiej — przyp. RK). Dzięki Wielmożnemu Panu Inspektorowi Wituszyńskiemu uczynione nadzieje i my wróciły na swoje śmieci z końcem czerwca 1915 roku. Zaraz też mimo wakacji rozpoczęto naukę. Niestety: bardzo mało dzieci uczęszczało, szczególnie starszych zaledwie kilkoro. Ludzie przez wojnę zobojętnieli na wszystko, i nie przez konieczność potrzeby dzieci, lecz niedostatki, lecz przez niedbalstwo dzieci do szkoły nie posyłają".

Problemy z frekwencją w szkole widocznie się pogłębiały, bo w 1916 roku napisano: „Dziennik Urzędowy głosiła, że przymus szkolny trwa nadal tam, gdzie niedbalstwo rodziców jest przyczyną nieposyłania dzieci do szkoły. Dziennik ten dała nauczycielka do przeczytania miejscowemu ks. proboszczowi i przewodniczącemu Rady szkolnej miejscowej, by wreszcie energicznie wystąpili przeciwko tym zacofańcom i niedbałuchom, a gdy to nie pomoże, zmuszony będzie Zarząd szkoły prosić o surowe ukaranie tych rodziców — tem więcej, że już dziwej można od dzieci zdziczałe obyczaje i postępowanie tych dzieci, które do szkoły nie uczęszczają. W Radzie szkolnej okręgowej nastąpiła zmiana Przewodniczącego. W miejsce p. starosty Grabowskiego, mianowano p. Łosia".

A w 1917 r. odnotowano: „Ostra i długa zima, a brak funduszów na opał (przez dla wolę R. Sz. m.) dała się we znaki nauczycielce i dzieciom, skutek też czego coraz mniej zaczęły uczęszczać do szkoły. Skorzystali z tego nieletórzy, podstępem chcą zmieć drugą się, mimo że już czwarty rok istnieje i uczęszczać ma 137 dzieci. Smaine to istotnie — Zarząd szkoły nie wiedzieć, że cesarsko-królewska Rada szkolna okręgowa nie zgodzi się na to. Dnia 23 czerwca odbył się ślub miejscowej nauczycielki Marji Gradzińskiej, która dalej pracuje w przy tej szkole pod nazwiskiem Zaolowska. Dnia 2 września odbyło się posiedzenie Rady szkolnej miejscowej bez zawiadomienia odnośnego Zarządu szkoły, dlatego to Zarząd szkoły nie zmieść klasę nadetatową, mimo że koszt nieuciki i lepiej się ludziom powodzi niż w czasie pokoju, bo pobierają zasiłki. Dowodem, że na przywóz katechety łożą 200—300 koron, a na najem klasy żałują — aby tylko nauka nie byłaby uczęszczana — sami dają do kościoła".

W ostatnim roku I wojny światowej w kronice znalazł się taki zapis: „Pracę w szkole staje się coraz przykrzejszą i uciążliwą, wskutek złej frekwencji, a na przeszkodę wpływu niektórych osób celowo, by nieszczęście musiało do przeniesienia się — mimo, że nie złego nie robi ludziom, ani dziecom. Wytrzymuje się tylko z przyzwyczajenia klasyfikację dnia 30 czerwca".

✲

Jeszcze przed I wojną światową narodziło się w Kamionce Wielkiej społeczne działanie. W 1908 r. założono Kółko Rolnicze. Inicjatorami byli proboszcz Józef Kotarbski oraz kierownik szkoły nr 1 Władysław Józefowicz. Pojęto budowę obiektu dla Kółka Rolniczego, którą zakończono w 1912 r. Obiekt ten przetrwał do czasów obecnych. Ma w nim siedzibę Gminny Ośrodek Kultury oraz sklep, a w dobudowanym ostatnio skrzydle Urząd Gminy. Założenia programowe Kółka Rolniczego zmierzały do poszerzenia podstawy rolnej, co było szczególnie przy wzrastającej liczbie ludności wsi i powstawaniu coraz mniejszych gospodarstw.

„W 1914 roku wybuchła I wojna światowa wciągając w zamęt i nieszczęścia również ludzi z Kamionki, którzy musieli pełnić różne służby głównie jako tabunki i linii kolejowej, a w części udali się do Legionów i na wojnę" — zapisano w parafialnej kronice. W II Brygadzie Legionów Polskich walczył min. Witold Fruziński. Starsi wspominają dotkliwy głód, jaki cierpiała ludność w czasie tej wojny. Z utęsknieniem oczekiwali wszyscy jej zakończenia. Odżyły nadzieje na odzyskanie przez Polskę niepodległości.

(Ciąg dalszy nastąpi)

JERZY SKOTNICA (3)

TOBRUK

Nasza kompania po dwóch miesiącach pobytu na pierwszej i drugiej linii frontu — została przesunięta do odwodu, w rejon stanowisk artylerii. Myliły się jednak ten, kto by sądził, iż wypoczniemy. Nie, nie dopiero kilkowalne dnia i ludzi: codziennie o zmroku ważczynał się wyścig z czasem. — *Pluton, na latnisko do pełnienia pogotowia przeciwlotniczego!* — *Pluton, na magazynów broni i żywności, obsługi studzi z wodą stalkiej!* — *Wszyscy wolni od służby na ćwiczenia zmiennokierunkowych!* (Po dwóch salwach stanowisko baterii zostaje zdemaskowane i trzeba je zmienić). O tym, żeby nie chwile dla siebie — mowy nieczynnej nie było można. W początkach listopada zaznaczyła się duża aktywność nieprzyjaciela. Przyszłości oczele ataki w rejonie „wyłomu". Nietrudno było zgadnąć, że nie jest to szturm generalny, a chodzi o rozpoznanie przedpola i sprowokowanie artylerii. Ataki te odpowiada z powodzeniem broń maszynowa na pierwszej i drugiej linii. Aby ulżyć stanowiskom polskim w rejonie „wyłomu", 2 i 3 batalion bardzo często nękały nieprzyjaciela wypadami. Czas działał na korzyść obleganych, gdyż wojsk w twierdzy ubywało. Australijczycy już zostali wycofani — zarówno z odcinka nadmorskiego, jak i z odcinka południowego El Adem. Na sektor El Adem skierowano nasz 1 batalion, a na odcinek nadmorski, w miejsce Australijczyków — taką oficerską sprowadzoną z Aleksandrii.

16 listopada Niemcy przypuścili generalny szturm na „wyłom". Sytuacja zaiła się groźna. Lotnictwo nie dało ani ciężką artylerię nadmorską. Huraganowy ogień całej artylerii Tobruku oraz broni maszynowej pierwszej i drugiej linii powstrzymał Iotaka. Na przedpola zostały samochody pancerne niemieckie, wielu zabitych i rannych — a wypad naszych tankistów, pod osłoną ciemności. Drelicharza, zagarnął jeńców. Od nich dowiedzieliśmy się, że Niemcy wiedzą, kto broni „wyłomu".

Na odcinku Tobruku, który my obsadziliśmy po nieudanym szturmie niemieckim, nieprzyjacielskie linie znajdowały się w odległości 3600 m. Było to do dyktowane ukształtowaniem terenu. Aby uniknąć wszelkiego zaskoczenia, Wiosi pobudowali na swych linioch wysokie wieże, z których prowadzili obserwację. Nie obawialiśmy się dzierżych akcji, gdyż pozycje nasze były wykonane całkowicie w betonie, natomiast w przy, a nieprzyjaciel zaczęła — przedpole penetrowały nasze patrole, tak charakterystyczne dla obrony Tobruku. W noc bezksiężycową z przejść w polach minowych wychodził patrol w składzie: dowódca plus pięciu ludzi. Patrol szedł według wskazań busoli (mniej Arzec będzie powiedzieć). Po dojściu do linii nieprzyjaciela — zawracał, lecz zradko kiedy udało się wrócić na to samo miejsce. Funkcje w patrolu były podzielone: dowódca miał pistolet Tomsona, jeden z żołnierzy — ksb i rzekienice, jeden — lkm i magazynki z amunicją, dwóch — mających również ksb — liczyło krzki. Płaty nóśł amunicji i ksb. Liczyło się krzki podwójne, po każdych pięciu podwójnych krzkach — liczący przerzucał łuskę pistoletową z jednej kieszeni do drugiej i w ten sposób, gdy zamierzeniu 50 łusek wiedziano, że patrol przebył 1000 yardów. W wypadku napotkania okopu, względnie dołu nieczynnego lub wraku pojazdu — słowem jakiegoś charakterystycznego szczegółu — liczący zapamiętywali dość łatwo i przebyto. Z ich raportów powstawała w szabie mapa przedpola, na którą naroszono wszelkie zmiany, jakie zaistniały. W wypadku niebezpieczeństwa — patrol strzelał rakietę, co było wezwaniem o osłonę artyleryjską. Nie da się ukryć, że w tym patrolowaniu było więcej harcerstwa niż wojny, ale odegrały zasadniczą rolę w zapewnieniu bezpieczeństwa załogi. Czasem patrolom towarzyszyli sapery, którzy kładli miny tam, gdzie się ich nieprzyjaciel najmniej spodziewał.

Po 20 listopada Tobruk nawiedziła wojenna ulewa, zalewając wszystkie jaskinie i wszystkie stanowiska polowe. Krytyczna sytuacja powstała na odcinku „wyłomu", gdzie wody spływające z Medauara Scarp zrobiły olbrzymie uniemożliwienia. W najbardziej krytycznym czasie do dowództwa Brygady przyszedł meldunek: — *Niemcy wyszli z okopów i ruszają się na wierzchu, co robić?* — Odpowiedź brzmiała: — *Wyjdźcie i wy.* — I tak to dwie wrogie strony — pogodziła ulewa; oczywiście na krótko.

Do końca listopada wojska niemieckie na froncie wschodnim poniosły ogromne straty. W komunikatach, jakie podawano przed wojną, wynika, że przedpola Moskwy wymieniano w różnych wariantach, przeplatane wiadomościami o niebywałych opadach śniegu. Wszystko to utwierdzało nas w przekonaniu, że kapitał Murmańsk nie dotrze do Moskwę będzie momentem zwrotnym w całej wojnie.

Pierwsze dni grudnia były pogodne. Ze względu na dalsze urozmaicenie wojsk z twierdzy, nastąpiło przegrupowanie. Tym razem nasza kompanię przesunięto w rejon punktu obserwacyjnego „Blanca", przy czym obszar do obrony mieliśmy znacznie większy.

Dzień 3 grudnia nie zapowiadał niczego szczególnego — aż tu o 10 godz. huraganowy ogień spadł na nasze pozycje. Zaskoczenie było zupełne. Na punkcie obserwacyjnym zostali zabici kapral Kowalczyk, strzelec Kowalski i obserwator artyleryjski, St. strzelec Jan Klimek został ciężko ranny; do kompanii już nie powróci. Z innych odcinków batalionu nadchodziły podobne meldunki. Wszystkich poległych pochowaliśmy na cmentarzu tobrukim.

Następne dni grudnia zaznaczyły się stagnacją działań na wschodnim i południowym odcinku. Nikt nieczekiwanie wewnątrz twierdzy pojawiły się wojska hinduskie, a wraz z nimi widomość, że dywizja angielska, która wyszła od granic Egiptu, wyzwoliła Bardię i uwolniła od oblężenia wschodni sektor Tobruku. Dywizja włoska „Bolonia", przepisana do odcinek środkowy, została rozbita. Niemcy stawili opór pod Sidi Rezegh, ale niedługo się broniły.

7 grudnia komunikaty podały, że kontrofensywa radziecka rozwija się pomyślnie i że Niemcy zostali odrzuceni od Moskwy. Tego dnia grudnia oczekiwany rozkaz szturmu na Medauar, który zajęliśmy równocześnie z 3 batalionem. 11 grudnia Brygada została włączona do XIII korpusu angielskiego i rozpoczęła pościg w kierunku Acromy

Walki pod Tobrukiem spełniły swoje zadanie utrzymania portu i wiązania sił nieprzyjacielskich.

Z życia LZS

Rok 1986 jest rokiem sztandarowym Rady Wojewódzkiej Zrzeszenia Ludowych Zespołów Sportowych. Dodatkowym bodźcem aktywizującym ludowe ogniwa w województwie jest jubileusz 40-lecia LZS-ów — obchody przewidziano na wrzesień.

Jaka jest kondycja nowosądeckich LZS-ów? Z tym pytaniem zwróciłem się do prezesa Rady Wojewódzkiej — **Andrzeja Cisonia,** wiceprezesa — **Jacka Bugańskiego** i sekretarza — **Aleksandra Gierlesa.**

◆ Utrzymaliśmy stan swojego posiadania, w wielu zaś dziedzinach pomnożyliśmy dorobek. Osiągnięcia nie byłyby możliwe bez dobrej współpracy ogniw LZS z kołami Ludowego Zespołu Sportowego (znamienne, że obie organizacje LZS-owskie programy rozwoju sportu na wsi włączyły niemal dosłownie do swej działalności w tym zakresie). Owocne jest współdziałanie ze szkolnymi organizacjami sportowymi; przy Radzie Wojewódzkiej działa Rada Przyjaciół LZS, której przewodzi wojewoda Antoni Rączka.

◆ Rok 1986 — rok sztandarowy — nie jest i nie będzie czasem świętowania, lecz wytężonej pracy. Chodzi o to, aby przed rozgrywkami sztandarują przed podsumowaniem dorobku organizacyjnego i sportowego, wylegitymować się konkretną robotą dającą powód do dumy i osobistej satysfakcji każdemu ze społeczników. W gronie aktywistów jest wielu doświadczonych społeczników, oddanych na dobre i złe wiejskiej kulturze fizycznej. Wymieńmy przykładowo: **Jana Gryziaka** z Barcic, **Józefa Barpesza** z Poronina, **Edwarda Holika** z Gorlic, **Stanisława Skupnia** z Wieloglów, **Józefa Pietrusa** z Nowego Targu, **Jana Pyrca** z Nawojowej, **Andrzeja Piłka** z Frydmana, **Adama Maszura** z Muszyny, **Antoniego Ogórka** z Zawady, **Rudolfa Pająka** z Jadamwoli, **Włodzimierza Frączka** z Pisarzowej. Aktywistami LZS są dwaj posłowie: **Władysław Sawicki** i **Jacek Bugański,** siedmiu wchodzi w skład RWN, a 270 działa w radach narodowych i soleckich miasteczek, gmin i wsi.

◆ **Zadania na najbliższe lata: należy podtrzymać wiodącą rolę dyscyplin „leżących" młodzieży wiejskiej: narciarstwa, podnoszenia ciężarów, piłki nożnej. Kontynuowany będzie — sprawdzony w latach ubiegłych — system organizowania zgrupowań szkoleniowych dla uzdolnionych zawodników. Popierać musimy te kluby, które mocno tkwią w środowisku; dotować te inwestycje, które są realizowane społecznym wysiłkiem, bez oglądania się na mannę z nieba. Do najlepszych klubów wiejskich należą: Zawada, „Jedność" Piątkowa „Poroniec", „Pogórze" Gorlice. Planuje się m. in. remont siłowni w Gorlicach, budowę tras biegowych i skoczni narciarskiej w Piątkowej, budowę campingu, sali treningowej i basenu kąpielowego w Zawadzie. W Poroninie stanie pawilon sportowy, wyremontowane będzie boisko piłkarskie i zadaszone trybuny.**

◆ Dotychczasowe doświadczenia i praktyka dowodzą, że najlepszym elementem selekcji i naboru młodzieży do szkolenia sportowego są imprezy i zawody. Nikt na świecie nie madrzejszego nie wymyślił. Dlatego należy wzmóc wysiłki na rzecz częstszego organizowania imprez masowych w gminach i wsiach. Szczególnie preferowane będą gminne sportaliady młodzieży, festyny, mistrzostwa gmin w grach zespołowych. Rada Wojewódzka LZS wspólnie ze związkami sportowymi zapewni trenerom i instruktorom niezbędną pomoc szkoleniową.

◆ Duma z osiągnięć nowosądeckich LZS-ów, choć nie przesładzająca wielu problemów sportu masowego, turystyki i krajoznawstwa, jest czynnikiem integrującym ludzi oddanych Zrzeszeniu. I nie w tym dziwnego, bowiem ambicje każdego działacza, zarówno wychowawcy mistrza OSM w narciarstwie biegowym — **Marka Marcisza,** jak trenera II-ligowych sztangistów z sądeckiej „Jedności" — jest uzyskanie jak najlepszych rezultatów. A „zielonki" mają jeszcze tę przewagę nad innymi, że w swojej społecznikowskiej pasji działania są autentyczni.

Kajakarstwo górskie

Mistrzostwa okręgu

K-1 seniorów — **Kazimierz Gawlikowski** (Start)
K-1 seniorek — **Krystyna Mieruela** (Start)
C-1 seniorów — **Marek Maślanka** (Start)
C-2 seniorów — **Jerzy Jeż, Wojciech Ludik** (Start)
K-1 juniorów — **Janusz Sopata** (Start)
C-1 juniorów — **Piotr Wójs** (Start)
K-1 juniorek — **Bogusława Kasprzyk** (Sokolica)
C-2 juniorów — **Andrzej Setny, Piotr Kożuch** (Start)
K-1 młodzików — **Paweł Myśliwiec** (Start)
K-1 młodziczek — **Katarzyna Wierchoń** (Start)
C-1 młodzików — **Daniel Urbanik** (Start)
C-2 młodzików — **Krzysztof Florian, Paweł Podobiński** (Start)
3×K-1 seniorów — **Kazimierz Gawlikowski, Maciej Zelek, Bogusław Bryniak** (Start)
3×K-1 seniorek — **Joanna Zelek, Dorota Kołodziejczyk, Krystyna Mieruela** (Start)
3×C-2 seniorów — **J. Jeż, W. Kudlik, D. Miechua, R. Okręglak, J. Mika, P. Luranice** (Start)
3×K-1 juniorów — **Piotr Majerczak, Zbigniew Łazoń, Adam Jaworski** (Pieniny)
3×C-1 juniorów — **Piotr Wójs, Krzysztof Kożuch, Tomasz Skoczeń** (Start).

Regaty Slalomowe Młodzików „O Złote Wiosło"

K-1 — **Paweł Myśliwiec,** 2. **Rafał Smoleń** (obaj Start), 3. **Paweł Walkowski** (Sokolica); K-1 — 1. **Ewa Bober** (Dunajec), 2. **Beata Wąchała** (Sokolica), 3. **Joanna Gonciarz** (Start), C-1 — 1. **Daniel Urbanik,** 2. **Grzegorz Duda,** 3. **Jerzy Kudlaty** (wszyscy Start); C-2 — 1. **Michał Staniszewski, Krzysztof Kołomański** (Gerlach Dzrewicza), 2. **Krzysztof Florian, Paweł Podobiński** (Start), **Grzegorz Berys, Krzysztof Jandura** (Sokolica).

Puchar Ziemi Sądeckiej

K-1 seniorów — **Kazimierz Gawlikowski** (Start); K-1 seniorek — **Lucyna Kasprzyk** (Sokolica); C-1 seniorów — **Piotr Sarata** (AZS AWF Wrocław); C-2 seniorów — **Jerzy Jeż, Wojciech Kudlik** (Start); K-1 juniorów — **Piotr Majerczak** (Pieniny), K-1 juniorek — **Grażyna Konstanty** (Start); C-1 juniorów — **Tomasz Skoczeń** (Start); C-2 juniorów — **Andrzej Setny, Piotr Kożuch** (Start).

Owce na Kokoszkowie

Owce na Kokoszkowie w Nowym Targu stały się trwałym elementem tamtejszego krajobrazu, a także pewną atrakcją turystyczną. Odwiedzają w więc bacówkę, odległą od Rynku zaledwie o pół godziny, nie tylko nowotarżanie, ale także turyści udający się w Gorce. Można tu kupić sera i napić się żętycy, zrobić sobie zdjęcia i pomarzyć z bacą. W bieżącym roku, na wydzierżawionych polanach, wypasa liczący 500 owiec kierdel, baca **Jan Juchas** z Czerwiennego wraz ze swym teściem.

Do bacówki schowanej w potoku, prowadzi pięknie usytuowana na zboczach ścieżka, z której można podziwiać całą panoramę Tatr. Jest to jedna z piękniejszych na Podhalu tras spacerowych. Szkoda jednak, że od czasu do czasu powietrze jest tu zatruwane spalinami samochodów, bowiem niektórym — i to przeważnie młodym ludziom — nie chce się już przejść piechotą nawet tak krótkiego odcinka drogi.

Tekst i zdjęcie TADEUSZ PUDZISZ

Piłka nożna

Na stadionie Limanovii rozegrano VIII Międzynarodowy Turniej Piłkarski Juniorów o puchar przewodniczącego zarządu Towarzystwa Przyjaciół Ziemi Limanowskiej. Gospodarze pokonali Wisłę Kraków i Cracovię po 2:1 oraz uległi zespołowi Dynama z Dolnego Kubina 0:4. W zawodach zwyciężyła Cracovia.

✲

W silnie obsadzonym turnieju na Słowacji juniorzy Limanovii uzyskali III lokatę, za Slovanem Bratysława i Banikiem Ostrawa.

✲

Ognisko TKKF „Old Boys" w Zakopanem zorganizowało turniej piłkarski dla zakładów pracy. W finale „Old Boys" pokonali drużynę Wojskowego Zespołu Wypoczynkowego 1:0, III miejsce wywalczyli pracownicy ZWW „Cepelia", Królem strzelców został **Andrzej Szyszek,** zdobywca 6 goli, uzyskując **Janusza Dumałę** i **Janusza Wiercioocha.** Mecze „zwiadali" **Kazimierz, Jacek** i **Robert Włosińscy** oraz **Jerzy Fudalej.** Słabiej niż się spodziewano wypadli futboliści z hotelu „Kasprowy" i z PKL.

✲

Działacz ZMW z Łącka, **Wiesław Klag,** informuje: — Postanowiliśmy urządzić zawody piłkarskie dla młodzieży wypoczywającej w naszej miejscowości. Prezes ZG ZMW ufundował puchar, wykonaliśmy ładne dyplomy. Rywalizacje na stadionie LZS „Syndram" wygrała drużyna „Żak" ze Starego Sącza pokonując w finale GKS „Dunajec" z Łącka. Złotą bramkę zdobył **K. Cygan.** Zawody zakończyła wspólna zabawa przy ognisku.

✲

24 sierpnia w Jadamwoli odbędą się kolejne mecze II rundy XVII Turnieju Piłkarskiego Trzech Gmin (Łącka, Łukowicy i Podegrodzia). Wyłoniona zostanie trójka finalistów z par: Łukowica — Rozłoka, Czarny Potok — Przyszowa, Olszana — Młyńczyska. Spotkania od początku turnieju sędziują **Józef Śliwiński** i **Wiesław Aleksandrowski.**

Krótko

Już po raz trzydziesty dokonano międzynarodowego wejścia na najwyższy szczyt w Polsce — Rysy (2499 m). W imprezie zapoczątkowanej wiecem pokojowym w Tatrzańskiej Łomnicy uczestniczyło 5 tyg. młodych ludzi z Bułgarii, CSRS, Kuby, KRLD, NRD, Polski, Węgier, Rumunii, ZSRR i Danii.

◇ Rada Narodowa miasta Zakopanego i Gminy Tatrzańskiej uchwaliła plan zagospodarowania przestrzennego rejonu tatrzańskiego. Przewiduje się m.in. budowę dwóch kolejek linowo-krzesełkowych wokół Dzianisza, wyciągu orczykowego (przenośnego) w Zębie, dwóch wyciągów orczykowych w Suchem, kolejki linowo-krzesełkowej w Poroninie na Gaiicowej Grapie. Planuje się ponadto budowę zajazdu turystycznego w Kościeliisku, pola namiotowego w Witowie, motelu i campingu w Dzianiszu oraz w Nowym Bystrem, hotelu w Zębie, schroniska młodzieżowego i campingu w Poroninie oraz obiektu turystyczno-wypoczynkowego w Murzasichlu.

◇ Sporym powodzeniem cieszyła się — zorganizowana przez ognisko TKKF „Jodły" — spartakiada składowa pracowników Łososińskiego Przedsiębiorstwa Przemysłu Drzewnego. Największa uwagę skupił turniej kierowników (konkurencje: strzelanie kbks, łowienie rybek, obliczanie „zarobków", zbijanie palet, toczenie kulą do celu), w którym zwyciężył **Władysław Czyrnek,** przed **Henrykiem Gąsiorkiem** i **Ryszardem Gizą,** a zespołowo — nieruchawa zazwyczaj Administracja, przed Tartakiem i Mechanicznym. W rozgrywkach futbolowych bezkonkurencyjna okazała się ekipa Beczkarni, turniej warcabowy wygrał **Piotr Pięta,** kometki — **Kazimierz Biedroń,** podnoszenie ciężarka — **Jan Pyrc.** W kulminacyjnej konkurencji — przeciąganiu liny triumfowała Beczkarnia.

◇ Do ostatniego dnia wakacji Szkoła Sportów Letnich w Nowym Sączu przeprowadza nabór uczniów do klas o profilu sportowym (lekkoatletyka) na rok szkolny 1986/87. Szkoła rekrutuje kandydatów do klas V—VIII, zapewniając m.in. wyposażenie w sprzęt sportowy, posiłki regeneracyjne i obiady, stypendium, dowóz na lekcje, indywidualną pomoc w nauce, naukę pływania na basenie w Tegoborzu, udział w obozach sportowych, starty w zawodach krajowych i zagranicznych. Szczegółowe informacje — tel. 217-01.

◇ W Zakopanem w wieku 79 lat zmarł doktor **Józef Lankosz,** w latach międzywojennych wybitny sportowiec, później działacz narciarski, współorganizator mistrzostw świata FIS pod Tatrami w 1939 i 1962 roku.

Kolumnę sportową redaguje JERZY LEŚNIAK

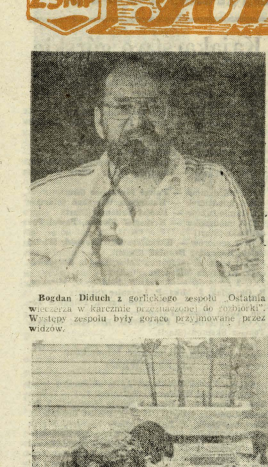

Bogdan Diduch z gorlickiego zespołu „Ostatnia wieczerza w karczmie przestępczej do roboty!". Występy zespołu były gorąco przyjmowane przez widzów.

KRAM I SZPAK w obiektywie Jurka Cebuli

Trzynasty Kram i drugi Szpak przeszły już do historii. „Poślizg" organizacyjne nie przeszkodziły w tym, że uczestnicy wyjeżdżali ze wspaniałymi wspomnieniami, wrażeniami i przekonaniem, że wypoczynek można połączyć z ciężką, twórczą pracą. Obu spotkaniom w Myślcu towarzyszył ze swoim aparatem **JUREK CEBULA**.

Alicja Borkowska ze studia piosenki w Warszawie prowadzonego przez Krzysztofa Ilceringa.

W wolnych chwilach nie brakowało zwolenników gier wymagających odrobiny rozumu. Rozkosze „łamania głowy" propagowała warszawska „Grotelka".

Polonezа czas zacząć... Zespół „Jabłoneczka" z Przemyśla przedstawił jeszcze wiele innych tańców.

Jedziemy na Węgry

...ciągnący Polaków do Węgierskiej Republiki Ludowej mają różnorodny charakter. Niektórzy zjeżdżają do dawnych przyjaciół, by odnowić kontakty, a przy okazji poznać obyczaje i tradycje Madziarów. Inni zaklamieli przyszłość i świata, korzystają z ofert biur podróży. Jeszcze inni widzą w zagranicznej wycieczce szansę zahandlowania.

A nasze organizacyjne kontakty z WRL? Wypada wspomnieć o propozycji, jaką zgłosił swoim członkom Zarząd Wojewódzki ZSMP, przedkładając bogaty program wyjazdów na miesięczne praktyki „jawodowe". Czymże są te — wznowione po dłuższej przerwie, a cieszące się nadal dużym zainteresowaniem — wyprawy? Po prostu — realizacja programu Związku, który stara się wzbogacać swych członków zarówno duchowo, jak i materialnie. Zaś opinia o pracy, płacach i warunkach socjalno-bytowych w Rem Baja czy Kiskunhalas zależą od tego, jaki jest nasz stosunek do pobytu w tych miejscach. Są wśród nas tacy, którzy lubią kręcić nosem, narzekać, kombinować, bądź po prostu lenuchować, ale są i tacy, którym żadna praca nie przeszkadza, nie narzekają na odmienne leżenie, niewygodne łóżko czy na niemożność nawiązania konwersacji z węgierskim kolegą lub ekspedientką w sklepie. Wiedzą, że zarobienie kilku tysięcy forintów ma pewne zrekompensuje poniesiony wysiłek. Wykonując ciężką, fizyczną pracę na budowie, w warsztacie elektro-mechanicznym czy kombinacie rolnym mają także szanse wypoczynku i zwiedzenia miast oraz — nodnatrzenia węgierskich rozwiązań w dziedzinie organizacji pracy, zarządzania, technologii produkcji itp. Należy życzyć sobie, byśmy i u nas doczekali się takiej wydajności i efektywności pracy, takiego rozwoju turystyki.

MAREK RAFAŁOWICZ

Redaguje Wydział Kultury i Propagandy Zarządu Wojewódzkiego Związku Socjalistycznej Młodzieży Polskiej. Adres zespołu: 33-00 Nowy Sącz, ul. Narutowicza 6, telefon 222-83, wewn. 209

Wakacje to dla uczniów i nauczycieli czas odpoczynku, ale jednocześnie okazja do oceny i podsumowania dziesięciomiesięcznej pracy. Jak wyglądała ona w tym roku w Zespole Szkół Zawodowych w Krynicy? Z tym pytaniem zwróciłem się do opiekunki szkolnej organizacji ZSMP, **Wandy Powałki**.

— Porównując ten rok z latami ubiegłymi, może stwierdzić, że był bogatszy w wiele ciekawych inicjatyw, a nawet powiem, że „musiał" on młodzież do aktywnego wkroczenia w dorosłe życie i realnego myślenia o przyszłości. Imprezy organizowane przez naszą młodzież, a inspirowane przez dyrektora szkoły, mgr **Kazimierta Porębę**, nie ograniczały się tylko do stereotypowych przedsięwzięć. Zorganizowaliśmy np. „Wybory do Parlamentu Szkoły", przeprowadzone na wzór wyborów do Sejmu. Aktywnie uczestniczyliśmy w imprezach organizowanych przez władze miasta jak np. manifestacje pokojowe, odsłonięcie pomnika itp. Ponadto zorganizowaliśmy otwarte zebranie pokazowe dla wszystkich tych, którzy chcieli poznać nas bliżej. Nie będę tu szerzej mówić o popularnych imprezach organizowanych przez Zarząd Szkolny, tj.: rozgrywkach sportowych, prelekcjach itp., lecz warto przypomnieć, że rozpoczęliśmy Szkolne Szkolenie Światopoglądowe (SSS) w ramach którego dyskutowaliśmy o sprawach interesujących młodzież. Ponadto odbywały się prelekcje w ramach preorientacji zawodowej, których zadaniem było zaciekawić młodzież zawodami, do jakich przygotowuje nasza szkoła. Wydaje mi się, że najlepszym miernikiem naszej pracy jest zajęcie przez Zarząd Szkolny ZSMP III miejsca w wojewódzkim podsumowaniu współzawodnictwa o „Kalamarski Laur".

— *Jak układa się Pani współpraca z młodzieżą? Czy prawdziwie jest stwierdzenie, że młodzież jest nastawiona konsumpcyjnie do życia?*

— Na pewno trochę prawdy w tym jest. Nie można jednak uogólniać. Właśnie przez codzienną pracę w organizacji pokazujemy młodzieży, że nie należy stać z boku i czekać, aż ktoś coś da, ale trzeba włączać się aktywnie w życie społeczne. Muszę przyznać, że środowisko młodzieży, z którym mam do czynienia, zaskakuje mnie czasem pomysłowością i operatywnością — np. uczniowie zaplanowali rajd w Bieszczady, na który fundusze gromadzili sami, własną pracą. Mówiąc o działalności organizacji, nie można pominąć znaczącej roli Zarządu

Wszystko dla braci uczniowskiej

Szkolnego pod przewodnictwem **Beaty Majewskiej**. Ważną rolę w aktywizacji młodych, w koordynowaniu ich działań na terenie szkoły odgrywa dyrektor Poręba, który umie nawiązywać przyjacielskie z nimi kontakty.

— *Jaki charakter mają imprezy przez was organizowane, jakim służą celom?*

— Wszystko co robimy adresujemy do całej braci uczniowskiej. Nie zamykamy się w gronie ZSMP. Ściśle współpracujemy z Liceum Ogólnokształcącym. W programie mamy rozgrywki sportowe, wycieczki czy tradycyjny już mecz hokejowy. Cel jeden: wychowanie młodzieży na dobrych, madrych i aktywnych obywateli.

— *Co Pani daje praca w organizacji?*

— Bardzo dużo. Oprócz tego, że jestem opiekunką szkolnej organizacji, należę również do koła nauczycieli działającego przy Zarządzie Miejsko-Gminnym. Praca w organizacji daje mi satysfakcję, że potrafię znaleźć wspólny język z młodzieżą, że mogę zrobić coś ciekawego. Rodzą się też osobiste kontakty wykraczające poza relację nauczyciel-uczeń, a to, że mogę pomagać młodym w rozwiązywaniu ich problemów — sprawia mi dużo zadowolenia.

— *Czy pracą zawodową połączona z działalnością społeczną nie jest dla Pani, dla rodziny uciążliwa?*

— Muszę przyznać, że czasem tak, ale pracując w organizacji już kilka lat i nauczyłam się łączyć obowiązki matki z działalnością społeczną. Jest to dla mnie „odskocznią" od życia codziennego. Sprawy młodzieży odmładzają mnie: żyję jej problemami i nie zauważam, kiedy biegną lata.

— *Jakie są Pani plany na przyszłość związane z organizacją?*

— Myślę o rozszerzeniu działalności i wzbogaceniu planu pracy a przede wszystkim chcę zmienić stosunek młodzieży do ZSMP — chcę, żeby zajęcia traktować związek jako autentyczną organizację młodzieżową.

— *Dziękuję za rozmowę.*

MAŁGORZATA OKOŃSKA

Głos Glinika

Tempo nie słabnie

W dziale analiz i programowania, którym kieruje żelazna ręka utalentowana ekonomistka, **Zofia Zastępowa**, gromadzą się wszelkie dane dotyczące produkcji, wyników finansowych. Ciekawi więc pytanie: jaka kondycja finansowa Fabryki wyłania się z gąszcza wydrukowanych cyferek? Za nami pierwsze półrocze.

Cyfry nie kłamią, jest lepiej niż spodziewali się ostrożni optymiści.

— Przypomnę, że tegoroczny plan jest niezwykle ambitny — mówi mgr Zofia. — Dla przykładu w Centralnym Planie Rocznym zakłada się przyrost produkcji o 5 proc., a mu, w „Glinku" — o 1 proc., wzrost eksportu o 6—7 proc., a my aż o 24 proc., obniżkę materiałochłonności o 3 proc., a my — o 1,3—4 proc. Słowiańskie tempo wydawane zadania chcemy wygospodarować jak najwięcej środków na rozwój przedsiębiorstwa i pieniądze dla załogi. Musimy liczyć na siebie, gdyż nie jesteśmy zakładem dotowanym.

Do 30 czerwca półrocza plan sprzedaży przekroczono o 4,6 proc. (w porównaniu do analogicznego okresu roku 1983 — o 16,6 proc.). Z wymienionych realizowane są zadania eksportowe. Kierownik działu eksportu, **Roman Sroka**, nie ma powodów do narzekań, choć nie wszystkie nowe kontrakty udaje się zawrzeć od razu. Wartość eksportu w ciągu 6 miesięcy przekroczyła 1,7 mld złotych, plan eksportowy przekroczono o 14,5 proc. Połowę zagranicznej wywiski stanowiły dostawy do krajów przetworzonych listą Ministerstwa Handlu Zagranicznego, czyli do Związku Radzieckiego i krajów drugiego obszaru płatniczego.

Trudności z zaopatrzeniem w materiały i surowce, kłopoty organizacyjne nie zrażają załogi, lecz bezwinnie — koncentrują do wspólnego wysiłku. Taką przynajmniej opinię wyrażają organizacje społeczne: partia, związki zawodowe, Komsomoł. Ludzie mówią, że nie należy żałować czasu i sił, chodzi przecież o potrzebne każdemu złotówki. Znaczne efekty przyniósł program oszczędnościowy. Od stycznia do lipca zaoszczędzono w Fabryce 185 mln złotych. Te spore, nie rezerwy (owszem i złotówki są stale gniezne).

Rezerwa zatrudnienia przy bilansowanie przewyższonego czasu robotników. Absencja chorobowa w porównaniu do I półrocza 1983 wzrosła o 7,3 proc., czyli aż o 38 tys. roboczogodzin. Nie ma powodów do paniki (stan zatrudnienia w „Glinku" przekroczył niedawno 7 tys. osób), ale pora chyba na wzmożenie działań dyscyplinujących, rzetelniejsze kontrole wykorzystania zwolnień lekarskich. Kierownictwo zakładu liczy na wysokie efekty zapisu (obowiązującego od 1 lipca) w zakładowym systemie wynagradzania wyłączającego premię z podstawy naliczania chorobowego. Chodzi, trzeba przyznać, o 1 zł.

Słowo o średniej płacy: w miesięcznym półroczu przekroczyła ona 22,8 tys. złotych (o 32 proc. więcej niż w I półroczu 1983 r.). Wzrost zatrudnienia minimalny — 1,7 proc. Relacje wydajnościowo-płacowe kształtują się znacznie korzystniej niż w całej gospodarce narodowej. (ks)

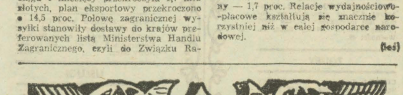

Ludzie silniejsi od maszyn

Słupek rtęci w termometrze za oknem w biurowcu dochodzi do 29 stopni Celsjusza. Ulice Gorlic jakby opustoszały, tylko przy kioskach z lodami i saturatorkach gromadzą się kolejki spragnionych. Kolejny dzień upału. Praca w takich warunkach jest pokojnie dokuczliwa.

W wydziale Obróbki Cieplnej nie czuje się urlopowego nastroju. System czterobrygadowy nie pozwala na gromadzenie rozpuszczonie ludzi na urlopy. Jak radzą sobie robotnicy z upałem? Temperatura w piecach przy nawęglaniu i hartowaniu — 800—900 stopni. Lejc się pot. Szybko opróżniają się butelki wody mineralnej.

— Pocimy się i pracujemy — wzdycha zastępca kierownika wydziału, inżynier ZBIGNIEW TKACZYK. — Mimo gorąca wydajność pracy nie spada. Nie wyjrzymują jedynie nowe przyjęci pracownicy, starsi — już przyzwyczajeni — dają sobie radę. Pracujemy w okrędzie, 36 wspólnotach zaleca wzór zerobki. A komu dziś nie potrzeba pieniędzy? Wcieszamy się, że trwa budowa drugiej hali, która znacznie polepszy nasze warunki pracy. Może już za rok?

Najciejej jest jednak w Kuźni.

— Pierwsze i drugie zmiana kuruje w tamtym zerze — mówi ADAM SZPYRKA — w hali temperatura sięchodzi do 34 stopni, bezpośrednio przy piecach i młotach — ponad 30. A w nocnym pieczu. 1200.

— Brygady na wszczapiokie, musimy zastępować kolegów przebywających na urlopach; wielu z nich posiada gospodarstwa rolne, a teraz przeciąć żniwa. Mamy podkreślić głową, koleżeńską solidarność. Pomagamy sobie wzajemnie, bo przecież robota musi normalnie się, a i pracą w polu nie może czekać. Wysiłek niesamowity, niektóry kowale wypijają 30 butelek „Wysowianki" na jednej zmianie. Ale ludzie nie zasłodzą, są silniejsi od maszyn.

W trzyzmianowych warunkach pracują mistrzowie. U góry, pod dachem hali — oprócz podwyższonej temperatury i lepkiego od gorąca powietrza dokucza hałas. Pył. Od mistrzów odsunęliśmy kobiety, to nie ich rzecz robota. Tym bardziej służymy za pomocniki w przyjmowaniu kontrolnych dodatkowych dni wolnych. Ludzie nie stronią od roboty, ale zdrowie trzeba zachować.

Mazanie kowalą i pracowników z Obróbki Cieplnej jest jedno: oby jak najszybciej przyszły jesienne chłodzy! (ks)

Narzędziownia

Narzędziownia — niezbędny wydział (oddział, dział) w każdym dużym zakładzie przemysłowym. Przy obecnej ogólnopolskiej robiącce — deficycie narzędzi, jest to również obiekt szczególnej troski kierownictwa Fabryki i załogi. Pracuje się przecież narzędziami, a nie gołymi rękami.

Teoria organizacji produkcji mówi, że w zakładach typu „Glinjka" ilość pracowników w narzędziowniach i ekzaminatorniach wynosi 10 proc. ludzi zatrudnionych bezpośrednio w produkcji. Powierzchnia narzędziowni powinna zajmować 4—5 proc. powierzchni produkcyjnej zakładu. Teoria teorią, a życie życiem. Odsetek ten w Fabryce jest o połowę mniejszy, a według informacji kadr — Narzędziownia zatrudnia zaledwie 150 pracowników fizycznych. Dla przykładu: trzykrotnie mniejsze krośnieńskie POLMO też ma 156-osobową załogę narzędziowni.

Nawet pobieżna lustracja wydziałów udowadnia, że w „Glinku" jest bardzo wysoki stopień opryzyczowania produkcji. Co z tego wynika? Ano, sprawa nie najweselsza: tutejsza Narzędziownia przedstawia się więcej niż skromnie.

Inżynier **Jan Gerczyca**, rodem z Jasielskiego, absolwent wydziału maszyn wiertniczych krakowskiej AGH, w „Glinku" od 15 lat mówi, że podstawowym zadaniem kierowanego przezeń wydziału jest wykonywanie (zapewnienie) wszelkich pomocy specjalnych oraz tych niedostępnych w handlu.

— Co robimy? Produkujemy narzędzia i przyrządy do skrawania (toczenie, frezowanie, wiercenie), schwytu, wnioskowania itd. Najmniejszy ecial wnoszą kilka ostatnio, najwięcej — do kitka ton, na przykład przyrządy do zaczepiania stropnic i sprawne obudowy.

W Narzędziowni obowiązuje plan miesięczny. Obowiązuje — jak wykazuje praktyka — tylko na papierze. Wcześniejsze ustalenia biorą w sekwiedzą codziennej, często cogodzinnej korekcie. Dawniej, na przykład, kiedy z spóźnionego wydziału, że urwało się wrzeciono, ratujcie, bo będzie przestój. Gdzieś znów zabrakło noży specjalnych i frezerskich. Najczęstsze w najostrzejszej wołania słychać z Obcieżników i Konstrukcji Stalowych.

— No i trzeba jak najszybciej pachnąć mówi kierownik — jaka jest nasza rola: ludzi od szybkiego reagowania, bo inaczej pociągną się na nasze głowy przestoje. Inżynier pary potem szale rzadziej, z naszej winy nie zanotowano powzniejszych, dłuższych przestojów.

— Narzędzia zrobimy, byle tylko było z czego — twierdzą schodzący z I zmiany. — Tymczasem kuły bez żelaza wykonujemy, się sposób sczczonego ze dostarczamy wolfram czy wanad lub zadają przysłania żelaznicka do pracy. Nasiego człowieka! Co? Było robić? Jedzie już pojechał. Zaopatrzeniowcy robią co mogą, ale nie zawsze udaje im się powrócić z trasy z potrzebnymi rzeczami.

W Narzędziowni — jak wszędzie — liczy się człowiek i maszyna. Ludzie są różni, twardziele i miękcioły, złote rączki i fuszerki, mniej lub bardziej utalentowani. Maszyny zaś mszą być po prostu sprawne. Narzędziownia dysponuje parkiem maszynowym, delikatnie mówiąc, przestarzałym. Średni wiek maszyn — 15—16 lat. Wiadomo, że obrabiarki amortyzują się najdalej po 10 latach użytkowania. A tutaj niektóre pochodzą jeszcze z amerykańskich dostaw powojennych w ramach UNRRA, m. in. pracująca nadal bez zarzutu (chociaż mniej precyzyjnie) i bez poważniejszego remontu tokarka z 1945 roku. Brakujący firmowe wielu maszyn wskazują na ich pochodzenie z krajów socjalistycznych: ZSRR, Bułgarii, Rumunii, NRD i Jugosławii. Ludzie jednak cenią sobie — przede wszystkim — obrabiarki polskie, chwaląc ich niezawodność i precyzję, prostotę obsługi. Tyle, że łatwiej w naszym kraju kupić szlifierkę lub tokarkę bułgarską aniżeli polską. Tamte są droższe i — nie ukrywajmy — gorsze.

Kierownik Gorczyca życie sprawami Narzędziowni zawsze w domu. Dla jak może o nich, wykłoca się o premie, o inne świadczenia socjalne. To, że nie ewiązają pracowniczych problemów w zawcie, życie wała prosto z mostu.

— U nas się nie narzeka, tylko pracuje — mówi — wielu dodatnie pełnika robotę, bo poco latej siekie nie bezpośrednio w produkcji i trzeba się dodatnie nagimasztępować, aby wyjść na swoje. Podnieść wydajność? To nie takie proste. Istnieje po prostu nerwy nie do przeskoczenia. Inna jest specyfika pracy w Narzędziowni, wykonujemy przyrządy jednostkowe i wszyscy zabiera się przecież prap dużych serieckich, wymagające płacenie i chuchania, bogłoczego studiowania rysunku technicznego. Podjęch jest produktów, zierzy przez to jakość.

Jacy ludzie tworzą zespół pracowniczowi? Załoga zdolna, stabilna, pracowniczo z życia majsterkiejki. Tu po prostu trzeba coś umieć. Absolwenci szkoły zawodowej dopiero po 4 latach szkolenia i bystrej obserwacji może pocznić sie narzędziowcem pełną gębą. Dobre wymienię z wielu stałych, którzy wykazują się niemałym zaangażowaniem w pracy. Pozostajemy przy tych najbliżej, najwydajniej pracujących. Do czołówki szlifierzy należą m. in.: Jan Jesion, Jan Danez, Kazimierz Barzan, Piotr Kordrzewa, Krzysztof Kupnik, Mieczysław Serafin; tokarzy: Stanisław Stec, Tadeusz Zawadawicz, Tadeusz Chmura, frezerów — Kazimierz Gwiklik, Edward Stary, Kazimierz Kapacz, Janaer Sekula; ludzie obsługujących maszyny specjalistyczne — Jan Kucharczyk i Kazimierz Łazikiewicz.

Nie ustawia się zaczynam sonety jest ich około 30 obsługujące frezarki szlifierki. Wśród robotnic pryn wnią Maria Piskorz, Halina Krygowska, Alicja Szpyrka i Stanisława Jędrzycka.

— Problemy? A gdzie ich nie ma! Brakuje w Narzędziowni ludzi z kwalifikacjami. Przyjmę od ręki dobrych tokarzy i frezerów. Ale wiem, że ich u nas jachowca nie jest łatwo, bardziej przyjmą po produkcji (gdzie robota w zimie mniej pomplikowana, a lepiej płacą).

— Marzenia zawodowe? Kiedyś zapomniałem, bo słowo o komputerze na Chciałbym, żeby każdy z pracowników coś nad we w Fabryce doceniany, że zioną wkłada w swoją robotę, zarówno finansowo, żeby był dumny, pracuje właśnie w Narzędziowni. Liczę na rychłe odnowienie parku maszynowego, poprawienie warunków lokalowych (dokucza ciasnota). Ludzie z organizacji partyjnej, kierowniczy przez Gerarda Rzecz, i młodzieżowy z przewodniczącym Czesławem Szypką wówcz. że właściciel gospodarkę w zakładzie zależą od porządnego funkcjonowania Narzędziowni. Takie ludzie jest moje zdanie. Moje i 150 moich dziwców.

JERZY LESNIAK

KRZYŻÓWKA NR 32

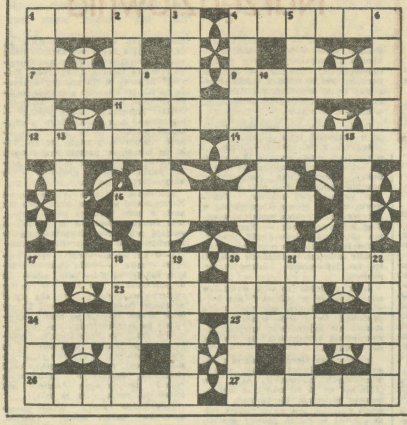

POZIOMO: 1) rodak, 4) z dawnego hasła: „...krzesły", 7) Cyganeria — inaczej, 9) w starorzymskim domu, ozdobna kryta galeria, 11) zjazd zwierzchników państw lub uczonych, w celu narady w sprawach międzynarodowych, 12) zniewaga, ubliżenie, 14) zaklopotanie, obawa o coś, 16) przywilej wyłączności, 17) gra w piłkę podbijaną kijem, 20) wino, nie wino... 23) niepowodzenie, bieda, 24) najniższa, mroczna część Hadesu, 25) ostatni etap pogromu hitlerowców, 26) rodzaj tkaniny jedwabnej lub miasto we wsch. Chinach, 27) rzecz niepotrzebna, rupieć.

PIONOWO: 1) gwarantuje swobodne przejście ulicy, 2) coś z nablatu, 3) jednostka energii w procesie promieniowania, 5) przejażdżka lub spacer w paradnych strojach przybranych światami z okazji jakichś uroczystości, 6) do małego obrazu, 8) dział w fabryce samochodów, 10) tam pod wodzą Leonidasa zginęło 300 Spartan, 13) potrzebna w odlewnictwie, 15) niejeden na opuncji, 17) wąż — olbrzym, 18) nowela B. Prusa, 19) przestrzeń, pole działania, 20) egoista, 21) np. as kierowy, 22) po przeciwnej stronie nadiru.

„MIR-BUD"

Rozwiązania prosimy nadsyłać do dnia 29 sierpnia br.

Rozwiązanie krzyżówki nr 30

POZIOMO: 1) **gepard, 5) Irkuck, 8) rubin, 9) awaria, 10) dżonka, 11) wieko, 13) azalia, 15) sobota, 18) rzepak, 21) Kawala, 24) Orion, 25) stylon, 27) infant, 28) Atena, 29) traper, 30) żrebak.**

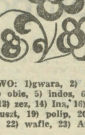

PIONOWO: 1)**gwara, 2) akryl, 3) Drawa, 4) obie, 5) indos, 6) klomb, 7) klasa, 12) zez, 14) lna, 16) eda, 17) tal, 18) ruszt, 19) polip, 20) konar, 21) kniaź, 22) wafle, 23) Antek, 25) Irek.**

Za prawidłowe rozwiązanie krzyżówki nr 30, drogą losowania nagrody otrzymują: Kazimiera Wróbel z Nowego Sącza oraz Tadeusz Respondek z Kościelnika.

Nagrody książkowe prześlemy pocztą.

NAUKA, PRACA, WYCHOWANIE

RODZICE — OPIEKUNOWIE — MŁODZIEŻ

Znakomite warunki nauki, pracy, wypoczynku — w 13-33 OCHOTNICZYM HUFCU PRACY w Jaworznie, ul. Grunwaldzka 274 pracującym na rzecz:

Chrzanowskiego Przedsiębiorstwa Budowlanego w Chrzanowie

Kandydatom zapewniamy:

— możliwość ukończenia dwuletniej Zasadniczej Szkoły Budowlanej w zawodach:
— murarz-tynkarz
— zbrojarz-betoniarz
— malarz budowlany
— cieśla budowlany

a dla nie posiadających ukończonej szkoły podstawowej kontynuowanie nauki w Podstawowym Studium Zawodowym o kierunku „ogólnobudowlanym".

Istnieje także możliwość zdobycia dodatkowych kwalifikacji w zawodach:
— spawacz elektryczny lub gazowy
— kierowca
— operator sprzętu budowlanego

Każdy uczestnik hufca przechodzi szkolenie obronne z zakresu samoobrony ludności, zgodnie z programem OHP.

Wynagrodzenie za pracę kształtuje się na poziomie około 15.000 zł — miesięcznie.

Ponadto uczestnikom zapewnia się:
— bezpłatne zakwaterowanie w pokojach 3-osobowych
— całodzienne wyżywienie (płatne 50 proc.) oraz opiekę lekarską
— zwrot kosztów podróży 1 raz w miesiącu
ubranie organizacyjne, robocze, możliwość korzystania z działalności turystycznej, sportowej, kulturalnej, oraz wczasów krajowych i zagranicznych.

Warunkiem przyjęcia jest dobry stan zdrowia i wiek 17—21 lat, oraz następujące dokumenty:
— dowód osobisty lub skrócony odpis aktu urodzenia z potwierdzeniem o stałym zamieszkaniu,
— książeczka wojskowa lub zaświadczenie o rejestracji przedpoborowej,
— wkładka zaopatrzenia,
— ostatnie świadectwo szkolne.

JEŚLI CHCESZ ZOSTAĆ UCZESTNIKIEM NASZEGO HUFCA —

ZGŁOŚ SIĘ OSOBIŚCIE LUB NAPISZ:

NASZ ADRES
Komenda 13-33 OHP
32-5190 **Jaworzno**
ul. Grunwaldzka 274 — telefon 637-36

Dojazd:
— pociągiem do Katowic — z Katowic autobusem WPK Nr. 300, 300 „Bis" do przystanku Jaworzno—Komuna Paryska
lub
— pociągiem do stacji Jaworzno-Szczakowa, stamtąd autobusem WPK Nr 307, 311 do przystanku Jaworzno-Komuna Paryska. K-5944

OGŁOSZENIA DROBNE

NIERUCHOMOŚCI

Z POWODU wyjazdu pilnie sprzedam dom mieszkalny i gospodarstwo ogrodnicze, 30 km od Częstochowy, Nowy Sącz telefon 296-72. D-21362

GOSPODARSTWO rolne k. Limanowej 3,70 ha zamienię na domek lub mieszkanie. Oferty 21377 „Prasa-Durajec" Nowy Sącz, ul. Wolności 49.

ZGUBY

CIURKA Bolesław zam. Nowy Sącz Nawojowska 181/46 zgubił prawo jazdy kat. AB wydane przez Wydział Komunikacji Nowy Sącz. D-21376

JANUSZ Eugeniusz Łyczana 80 zgubił prawo jazdy kat. ABT nr 11968/58 wydane przez Wydział Komunikacji Urzędu Miejskiego Nowy Sącz. D-21376

MARCUŁA Andrzej zam. Nowy Sącz Beja 36 zgubił prawo jazdy nr 14130/71 kat. AB wydane przez Wydział Komunikacji Urzędu Miejskiego Nowy Sącz. D-21378

RUSNARCZYK Władysław zam. Kamienica 38 zgubił prawo jazdy kat. BCE nr 814/63 wydane przez Urząd Gminy Kamienica. D-21366

NIEDOŚPIAŁ Andrzej zam. Jurków 150 zgubił legitymację komitatencką nr 018139 wydaną przez Zarząd Wojewódzki ZHoWiD Nowy Sącz.

LEŚNIAK Leszek zam. Krasne Potockie 54 zgubił prawo jazdy kat. ABCT nr 1906/62 wydane przez Urząd Gminy Chełmiec. D-21381

PASIUT Zdzisław zam. Chełmiec 78 zgubił prawo jazdy kat. ABC nr 6024/56 wydane przez Wydział Komunikacji Urzędu Miejskiego Nowy Sącz. D-21382

USŁUGI

CEGŁĘ pełną, palową poleca Kazimierz Jankowski Krościenko n/Dunajcem ul. Kingi 79 tel. 28-65. D-21368

MECHANICZNE czyszczenie dywanów i wykładzin najnowszym agregatem firmy KARCHER. Wykonuje usługi terminowo i solidnie w domu klienta. Sowiński Nowy Sącz, tel. 213-46. D-21369

LOKALE

CZĘSTOCHOWA! M-3 spółdzielcze 46 m² zamienię na Nowy Sącz, Gawat, Częstochowa, ulica Zawadzkiego 57/65. D-21365

PRZETARGI

Oddział Drogowy PKP w Nowym Sączu ogłasza, że W DRODZE PRZETARGU NIEOGRANICZONEGO sprzeda:

— samochód skrzyniowy Żuk A-11, rok prod. 1971, nr rej. NSA-541A, stan zużycia 75 proc., cena wywoławcza 197.250 zł
— samochód osobowy marki Fiat 125p, rok prod. 1979, nr rej. NSA-686A, stan zużycia 75 proc., (po wypadku), cena wywoławcza 238.500 zł
— przyczepę skrzyniową D-47A, rok prod. 1973, nr rej. NSA-685P, stan zużycia 75 proc., cena wywoławcza 92.675 zł
— przyczepę skrzyniową D-47A, rok prod. 1973, nr rej. NSA-660P, stan zużycia 75 proc., cena wywoławcza 92.675 zł

Przetarg odbędzie się w dniu 5.09.1986 r. o godz. 10 w Sekcji Budynków PKP w Nowym Sączu przy ul. Kolejowej 27.

Pojazdy można oglądać w godz. 7—15 każdego dnia dla poz. 1 w Sekcji Budynków PKP, a dla poz. 2—4 w Odcinku Robót Zmechanizowanych w Nowym Sączu przy ul. Kolejowej 25.

W przypadku nie dojścia do skutku I przetargu, wyznacza się II przetarg w tym samym dniu o godz. 12.

Przystępujący do przetargu winni wpłacić wadium w wysokości 10 proc. ceny wywoławczej najpóźniej w przeddzień przetargu w biurze Oddziału Drogowego przy ul. Batorego 80.

DUNAJEC — tygodnik Polskiej Zjednoczonej Partii Robotniczej. Redaguje zespół: Danuta Binek, Beata Dembowska, Elżbieta Glinka (z-ca redaktora naczelnego), Krzysztof Kamiński, Lucyna Kaszuba, Jerzy Leśniak, Adam Ogorzałek (redaktor naczelny), Franciszek Pałka (redaktor graficzny), Krzysztof Pudłócz (z-ca sekretarza redakcji), Michał Szuka (redaktor techniczny), Anna Szopińska. Adres redakcji: 33-300 Nowy Sącz, Al. Wolności 49. Telefony: 238-36, 238-98. Telex: 0322748. Oddział w Krakowie: ul. Wielopole 1, pok. 58, telefon: 22-32-85, 22-75-88, wewn. 161, telex: 0322491. Wydawca: Robotnicza Spółdzielnia Wydawnicza „Prasa-Książka-Ruch", Krakowskie Wydawnictwo Prasowe w Krakowie, ul. Wiślna 2. Druk: Prasowe Zakłady Graficzne RSW „Prasa-Książka-Ruch" Kraków, ul. Pokoju 3.

Ogłoszenia przyjmuje Biuro Reklam i Ogłoszeń, ul. Wiślna 2, 31-007 Kraków, telefon 22-76-89 oraz wszystkie Biura Ogłoszeń RSW „Prasa-Książka-Ruch" na terenie całego kraju. Za treść ogłoszeń redakcja nie ponosi odpowiedzialności. Prenumeratę ze zleceniem wysyłki za granicę przyjmuje RSW „Prasa-Książka-Ruch", Centrala Kolportażu Prasy i Wydawnictw, ul. Towarowa 23, 00-958 Warszawa, konto NBP XV Oddział w Warszawie, nr 1153-201015-139-11. Nr indeksu 35657.

Prenumeratorzy indywidualni w miastach dokonują wpłat na poszczególne kwartały bieżącego roku: do 28 lutego na II kwartał, do 31 maja na III kwartał, do 31 sierpnia na IV kwartał. A-9

na ekranie

PIĄTEK — 22.VIII

PROGRAM I

8.55 „Domator"
9.00 Teleferie najmłodszych
9.30 Kino teleferii
10.00 DT — wiadomości
10.10 XIII Ogólnopolska Spartakiada Młodzieży
10.20 „List do redakcji" (3)
11.30 „Savoir, vivre, czyli jak się zachować"
11.50 „Janusza Czecza przygody z przyrodą" (5)
12.15 „Saga rodzinna"
16.45 „Nie tylko dla oszczędnych"
17.15 „Teleexpress"
17.30 „Studio lato"
18.50 Wystąpienie ambasadora Socjalistycznej Republiki Rumunii
19.00 „Zajęcza nocka"
19.30 Dziennik
20.00 „Monitor rządowy"
20.30 XXIII MFP Sopot '86 — dzień polski
21.30 DT — komentarze
21.50 XXIII MFP Sopot '86
23.25 „List do redakcji" (3) film prod. bułg.
0.30 DT — wiadomości

PROGRAM II

16.55 Program dnia
17.00 „Uśmiech losu" — film prod. NRD
18.30 Kronika
19.00 Wokół estrady
19.30 Dziennik
20.00 „Klejnoty kultury"
20.30 „100 km po kilecklem"
21.15 „Strażnicy echa"
21.45 „Wiek marzeń" (4)
23.15 „Na mnie możesz liczyć"
23.30 Wieczorne wiadomości

SOBOTA — 23.VIII

PROGRAM I

8.30 „Tydzień na działce"
9.00 Kino teleferii
9.40 „Opowieść o Syberii"
10.30 Kronika XIII Ogólnopolskiej Spartakiady Młodzieży
10.30 DT — wiadomości
10.40 „Stare, nowe, najnowsze"
13.10 „Bariery"
12.40 Telewizyjny Koncert Życzeń
13.10 „Radar"
13.25 „Niech echo zaśpiewa sobalowa suię"
13.50 „Całe życie Marii"
14.00 „Ocalić od zapomnienia"
14.30 „Militaria, obronność, nowoczesność"
15.00 DT — wiadomości
15.05 Oskar Wilde — „Brat marnotrawny"
16.30 „Kram"
17.10 Telewizyjna Lista Przebojów muzyki poważnej
17.35 Losowanie Dużego Lotka
17.45 „Skarbiec"
18.30 „Kolorowe"
19.00 Dobranoc
19.10 „Z kamerą wśród zwierząt"
19.30 Dziennik
20.00 XXIII MFP — Sopot '86
21.30 „7 dni na świecie"
21.40 DT — wiadomości
21.50 XXIII MFP — Sopot '86

PROGRAM II

16.30 „Pan Amatei szuka miliona" — film polski
18.00 Gość „Dwójki"
18.30 Kronika
19.00 „Spektrum"
19.30 Dziennik (dla niesłyszących)
20.00 „Wielkie mecze"
21.00 „Tańce góralskie"
21.30 „Tydzień w polityce"
21.40 „Moje szalone życie" (1) serial
23.00 „Studio Hi-Fi"
23.30 Wieczorne wiadomości
23.35 Muzyka na dobranoc

NIEDZIELA — 24.VIII

PROGRAM I

9.00 Kino teleferii
10.10 „Zajechał wóz do Olesna" (1)
10.30 DT — wiadomości
10.35 „S.O.S. z gór, lasów i łąk"
11.25 „Zawód oficer śledczy" (3) — serial ZSRR
12.35 „Zajechał wóz do Olesna" (2)
13.05 „Siedem anten"
13.50 „Telewizyjny Koncert Życzeń"
14.35 „Kraj za miastem"
15.00 DT — wiadomości
15.05 „Pojezierze brodnickie"
15.25 „Zajechał wóz do Olesna" (3)
16.00 „Lato w Studiu I"
18.20 „Antena"
19.00 Wieczorynka
19.30 Dziennik
20.00 „Powrót do Edenu" (10)
20.50 „Pegaz"
21.40 „Polska, — inne spojrzenie"
22.10 Sportowa niedziela
22.45 „Magenia"
23.15 DT — wiadomości

PROGRAM II

16.30 „Powrót do Edenu" (10)
15.00 „Lokalny Koncert Życzeń"
15.25 Wojskowy film dok.
16.00 „Letnią koncert teleranka"
16.45 „Jutro poniedziałek"
17.15 „Kino—oko"
18.15 „Wzdłuż Odry"
18.45 Recital piosenkarzki
19.00 „Wysiadły Irenę Dziedzic"
19.30 Dziennik (dla niesłyszących)
20.00 Studio sport
21.00 „Świt, dzień i noc w Kabułu"
21.30 „Kolumbowie" (4) serial
22.25 Festiwal muzyki — „Łańcuł '86
22.55 Wieczorne wiadomości
23.00 „Anecdoty teatralne Igora Śmiałowskiego

PONIEDZIAŁEK — 25.VIII

PROGRAM I

17.15 „Teleexpress"
17.30 „Studio lato"
19.00 „Zajęcza nocka"
19.30 Dziennik
20.00 „Rozmową na telefon", (1)
20.15 Jan Dzda — „Zapomniany diabeł"
22.40 DT — komentarze
23.00 „Rozmowa na telefon" (2)

PROGRAM II

17.00 „Cudza żona i mają pod kółkiem" — film
18.05 „Wakacje..."
18.30 Kronika
19.00 „Piękni i wspaniali"
19.30 Dziennik
20.00 „Zwiedzamy Polskę"
20.15 „Nasza Warszawa"
20.55 Wieczór Socjalistycznej Republiki Wietnamu
21.35 „Czarne chmury" (8)
23.05 Wieczorne wiadomości

WTOREK — 26.VIII

PROGRAM I

8.55 „Domator"
9.00 Teleferie TDC
9.25 Kino teleferii
10.00 DT — wiadomości
10.10 „Zaginął bez śladu" (5) — serial
11.00 „Z myślą o zimie"
11.15 „Poradnik domatora"
11.30 „Na letniku i w fotelu"
11.40 Terra „X"
17.05 „PZU informuje"
17.15 „Teleexpress"
17.30 „Studio lato"
19.00 „Zajęcza nocka"
19.30 Dziennik
20.00 Publicystyka
20.15 „Zaginął bez śladu" (6) — serial prod. ang.
21.05 DT — komentarze
21.35 „Telewizyjny Informator Wyborczy"
21.40 Studio sport
23.10 DT — wiadomości

PROGRAM II

17.00 „Ciepło" — film prod. bułg.
18.30 Kronika
19.00 „Wideomuzyka"
19.30 Dziennik
20.00 „Zwiedzamy Polskę"
20.15 „Ciężkowice"
21.05 „Kamienny krzyż" — film ZSRR
22.25 „Auto Moto Fan Klub"
22.55 Wieczorne wiadomości

ŚRODA — 27.VIII

PROGRAM I

8.55 „Domator"
9.00 Teleferie TDC
10.00 DT — wiadomości
10.10 Film dla II zmiany
11.35 „Wędkarstwo dla początkujących"
11.45 „Zioła, ziółka"
11.65 „Zielono nam"
12.10 „Gotujemy na urlopie"
12.30 „Encyklopedia tatrzańska"
12.35 „Tana" — film dok.
17.15 „Teleexpress"
17.30 Losowanie Express Lotka i Super Lotka
17.40 „Studio lato"
19.00 „Zajęcza nocka"
19.30 Dziennik
20.00 Publicystyka
20.15 Studio Sport
21.40 „Żniwa '86"
21.50 DT — komentarze
22.15 Film fabularny
23.35 DT — wiadomości

PROGRAM II

17.00 „Człowiek, który zastrzelił bałwiecie" — film prod. NRD
18.30 Kronika
19.00 Koncert chopinowskie
19.30 Dziennik
20.00 „Zwiedzamy Polskę"
20.15 „Dookoła świata"
21.00 „Książę sezonu" — film prod. polskiej
21.55 „Osądźmy sami"
22.40 Wieczorne wiadomości

CZWARTEK — 28.VIII

PROGRAM I

8.55 „Domator"
9.00 Kino teleferii
10.00 DT — wiadomości
10.10 Film dla II zmiany
11.05 „Szkoła dla rodziców"
11.20 „Dziękuję, nie palę"
11.30 „Wakacyjna apteczka"
11.45 „Bliżej siebie"
12.00 „W kręgu domowego ogniska"
12.30 „Historia najbliższa"
16.55 „Poligon"
17.15 „Teleexpress"
17.30 „Studio lato"
19.00 „Zajęcza nocka"
19.30 Dziennik
20.00 Publicystyka
20.15 „Mały piknikowy wielkiego miasta" film CSRS
21.10 DT — komentarze
21.30 Studio Sport
22.40 DT — wiadomości

PROGRAM II

17.00 „Tylko bez paniki" — film węg.
18.25 „Wakacje..."
18.30 Kronika
19.00 „Top blues feeling"
19.30 Dziennik
20.00 Zwiedzamy Polskę"
20.15 „Rozmaitości baletowe"
20.45 „Variete, variete"
21.30 „Pasa Bastyowa" — film francuz.
22.50 Wieczorne wiadomości

(CIĄG DALSZY ZE STR. 16)

Omal nie krzyknął ze zdziwienia.

Za drzwiami stała Nina.

Szybko nałożył spodnie od piżdżamy i otworzył drzwi. Cicho wsunęła się do pokoju i zarzuciła ma ręce na szyję.

Pociągnął ją w stronę łóżka.

— Nie, nie — oparła się stanowczo — błagam cię, nie to... Siądźmy sobie tu... Tak cię kocham za to, że umiesz zrozumieć to moje może nawet przesadziwienie na tym punkcie. Kochasz mnie?

— Kocham.

— Mój najsłodszy...

Zaczęło się opowiadanie o tęsknocie, o nadziei, o radości, opowiadanie często przerywane pocałunkami.

— I wiesz, musiałam przyjść, nie zasnęłabym, gdybym dziś jeszcze nie przytuliła się do ciebie, nie powiedziała ci, jak mi dobrze i spokojnie, gdy jesteś przy mnie, gdy mam tę pewność, że żadna inna nie kradnie mi ciebie. Powiedz, zdradzałeś mnie?

— Nie.

— Na pewno?

— Jak dotychczas — na pewno.

— Powiedz — nalegała — czy nie masz w Warszawie dawnej kochanki.

Zapewnił ją, że nia ma, w nagrodę za to został ponownie wycałowany.

Zły był na siebie, że zabrakło mu stanowczości, obawiał się nawet, czy Nina po wyjściu od niego nie nazwie go fajtarą, co to cacka się z kobietą.

Tymczasem ona zaczęła mówić o jego nowym stanowisku i o tym, czy teraz nie mogliby pobrać się.

Trzeba było dyplomatyzować. Nikodem zastanowił się i odparł. że na razie muszą poczekać, bo jego dochody jeszcze nie są wystarczające.

— A po drugie, sama mówiłaś, że nie chcesz mieszkać w Warszawie, a przecie ja muszę tam mieszkać.

Nina zmartwiła się. Prawda... chyba żeby zamieszkali gdzieś pod Warszawą. Nikodem mógłby dojeżdżać samochodem. Zaczęła układać plany na przyszłość.

Nikodem poczuł senność, a że bał się zasnąć, zapalił papierosa.

— Ach — mówiła — i dzieci będziemy mieli. Jakaż to rozkosz, jakie to szczęście mieć dzieci. Powiedz, kochanie, hubisz dzieci?

Dyzma nie cierpiał dzieci i odparł:

— Bardzo lubię.

— Ach, to cudownie! Będziemy mieli dużo dzieci...

— Słuchaj — przerwał jej — a czy twój mąż nie spostrzeże, że ty wyszła ze swojej sypialni?

— Zaniepokoja się. Istotnie zbyt długo tu siedzi. Ostatecznie jest to jej obcojęzne, lecz pragnęłaby uniknąć awantury.

Pożegnali się czule i wyszła.

Dyzma położył się do łóżka, naciągnął kołdrę na głowę i mruknął:

— Z... do cholery z taką miłością.

ROZDZIAŁ DZIESIĄTY

Państwowy Bank Zbożowy prosperował świetnie. Eksperyment ekonomiczny udał się ponad wszelkie przewidywania. Zwrócito to baczną uwagę innych państw europejskich, a prasa zagraniczna, a zwłaszcza w krajach rolniczych, domagała się od swoich rządów zastosowania „metody prezesa Dyzmy".

Sam pan prezes stał się osobistością cieszącą się uznaniem sfer rządowych, a nawet opozycja traktowała go z szacunkiem, od czasu do czasu nie skąpiąc mu komplementów.

I nic w tym dziwnego.

Państwowy Bank Zbożowy dzięki jego żelaznej ręce był podawany jako wzór sprawnej organizacji, oszczędnej a mądrej gospodarki i rozmachu w akcji.

Nadto zasłynęła pracowitość prezesa Dyzmy.

Człowiek ten odznaczał się bowiem nie tylko zdumiewającą pomysłowością, lecz pracowitością niezwykłą. Jego gabinet był niedostępnym sanktuarium, do którego niezmiernie rzadko wpuszczani byli interesanci. Jedynie sekretarz Krzepicki miał tam wstęp nieograniczony. On to codziennie przedkładał prezesowi sprawozdania poszczególnych szefów działów on referował korespondencję, prasę i wszystkie sprawy bieżące.

(Ciąg dalszy nastąpi)

Zbajecka frejerka.
Fot. ROMAN SERAFIN

Wiersze dla Kasi

Kasiu, śpij córeczko,
bajka zasypia
w czorsztyńskim zameczku.
Baśnie ci sny wyzłocą
zimową
tatrzańską nocą.

*

Oczy błyszczą jak słońce
uściski jak lato gorące
malinowe usteczka
to Kasia córeczka

*

Kiedy będziesz zasypiała
niech moja
góralska zamieć
co w mojej duszy
pędzi do ciebie
jak sanie w śluzy
zasypie twą
samotność

GAWĘDZIÓŁKI JAŚKA Z GORCÓW

Co Wom powiem, to Wom powiem

Ziandar zatrzymuje fiakra:
— Co wieziesie?
— Ino siano!
— A dlaczego tak ciecha mówiesie?
— Coby żoń nie dostyod.

*

Na łupłowskiej granicy, góralskiego przemytnika ułapił wopista:
— Ręce do góry, gdzie idziesz?
— Teroz to już da rzyci!

*

W Zakopanem, Krupówkami idzie stary góral. Dochodząc do skrzyżowania widzi tłum ludzi, więc bokiem usiłuje przejść na drugą stronę. Do dziadka podchodzi milicjant:
— Dziadku, poszlibyście na zebry!
— Ty mundurowy, jo ci dom żebry. No, widzicie pajstwo, on mnie będzie na żebry wysyłoł, a jo przecie mom rentę.

*

Krupówkami idzie Sjasek ze Stasikowk; a za Stasikiem idzie pies. Podchodzi do niego policjant:
— Dlaczego to prowadzicie pes bez kagańca i bez smyczy?
— Ree, to nie mój pies.
— Jak to? Przecież idzie za wami.
— Dyć on się tak samo do mnie przyczepił, jako i wy.

*

Turyści w baciowce:
— Panie baco, macie co zjeść?
— Nią.
— A pozwolilibyście się u was przesnąć?
— Nie.
— A macie może wrzątek?
— Mom, ale zimny!

*

Słynnego przewodnika tatrzańskiego, Jośka Krzeptowskiego, w czasie wycieczki po Tatrach zapytała pewna lublinianka:
— Panie przewodniku, ile Tatry mają lat?
— Tatry to mają pamiętsiu dwa miliony roków i jeśce trzy miesiące.
— Wiecie to panie przewodniku z dokładnością do trzech miesięcy?
— Cozbyk to pamiętsiu miał nie wiedzieć, trzy miesiące do zadku oprowadziłek po hołach profesora z Poznania i on mi tedział, że Tatry mają dwa miliony roków.

Polsko

Styrdziestorocno matko
Był czas
kie grzmiały nad Tobą
niemieckie bomby
zbiły cie do imentu
Obsarpały
ostawiły we krwi
spaliły rodową chałupe
z ojcowiźny wyganiały
przecieś dychała
Twoje syny posły w świst
na wojny
tyś ik ino miłowała
kies to było?
Za wcorem
nei wcora
a teraz cy grają ci płyknie
gęsiołki z jawora.

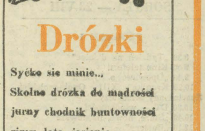

Drózki

Syćko sie minie...
Skolne drózka do mądrości
jurny chodnik buntowności
zimy, lata, jesienie
i wiesny z miłości
syćko ostanie
we wspomnieniach holnego
zywobycia
i ta siumno w ulickach
krakowskiego grodu
bo syćkie bestyje wiedom
cłeka
do ciyrnego grobu.

TADEUSZ DOŁĘGA-MOSTOWICZ

KARIERA NIKODEMA DYZMY

— 43 —

Dzień, ku z trudem ukrywanemu niezadowoleniu Niny, spędzili we trójkę. Kunicki żywo interesował się bankiem i terminem rozpoczęcia działalności. Mówił dużo o ogólnym kryzysie, skarżył się na nadmierne podatki, na ciężar świadczeń socjalnych, lecz już nie martwił się urodzajem, który wypadł w tym roku wręcz świetnie.

Po kolacji pojechali na spacer samochodem. Wieczór był wyjątkowo piękny, a droga wśród lasu, naświetlona srebrem księżyca, miała jakiś tajemniczy urok. Nina rozmarzona wtuliła się w poduszki auta, nawet Nikodem odczuwał niezwykłego w tym pędzie. Tylko Kunicki przestawał mówić.

Po dziesiątej byli już w domu. Nina szybko pobiegła na górę, jej mąż odprowadził Dyzmę do jego pokoju, życząc przyjemnej nocy.

Nikodem zaczął się rozbierać.

Teraz dopiero mógł w spokoju zastanowić się nad tym, co przeczytał w pamiętniku Niny. Trudno mu było zdobyć się na wyrażenia o tym opinię. Jedno nie ulegało wątpliwości: zakochała się w nim na amór i miała nadzieję, że się z nią ożeni.

Najbardziej kontent był z tego, że nie polapała się ani co do Oksfordu, ani co do jego inteligencji. Widocznie jego system był bez zarzutu. Ale co do ożenku...

Właściwie mówiąc, pierwszy raz zamyślił się nad tym poważnie. No, prawda, podobała mu się, mieć żonę hrabiankę to też nie w kij dmuchał. Żaden z tych wielkich arystokratów nie jest żonaty z arystokratką... Tylko, z drugiej strony, żenić się z kobietą, która nie nie ma, a ma takie potrzeby... Tych sukienek... Trzy razy na dzień się przebiera, za granicę jeździ, pierścionki i bransolety zmienia... A przecież Kunicki w razie rozwodu złamanego grosza jej nie da...

Wprawdzie z banku jest duża pensja, ale ta też nie wystarczy. Zresztą, kto wie, mogą go przecież z tego przesostwa wylać, a wówczas co zrobi z tą babą na karku?... Żeby Kunicki pomimo rozwodu zatrzymał go jako administratora!... Ale ba, o tym nie ma gadania.

I jeszcze jedno: co będzie z tym zwariowanym jej bratem. Trzeba będzie i jego gagaika wziąć na łeb?...

Zgasił światło i podciągnął kołdrę pod brodę.

Myśl o Ponimirskim zdecydowała ostatecznie.

— Nie ma głupich — powiedział i przewrócił się na drugi bok. Już zasypiał, gdy nagle do uszu jego dobiegł szmer kroków na żwirowej alejce.

„Co za cholera tam się włóczy po nocy" — pomyślał podnosząc głowę.

Nagle struchlał.

Wśród fantastycznych smug cienia gałęzi zmieszanych z bladymi plamami księżyca ujrzał wyraźnie jakąś postać stojącą przy oszklonych drzwiach od parku...

„Złodziej!" — przemknęło mu przez głowę.

Postać stała chwilę nieruchomo, nagle podniosła rękę i rozległ się pukanie.

Nikodemowi przebiegły mrówki po grzbiecie i nagle olśniła go myśl:

„Ponimirski! Zwariował całkiem i przyszedł mnie zabić".

Pukanie powtórzyło się na ten raz głośniej. Dyzma nie ruszał się, po prostu bał się poruszyć. Dopiero gdy zobaczył, że klamka się ugięła, a drzwi nie otworzyły się (więc są zamknięte!) uspokoił się.

To go ośmieliło. Cichutko wstał i idąc pod ścianą zbliżył się do drzwi. Ostrożnie wychylił głowę tak, by nie móc być dostrzeżonym.

(CIĄG DALSZY NA STR. 15)